

Steenweg 34-46, Lanaken

Programma van Maatregelen

Auteur:

T. Van Mierlo

Autorisatie:

X. Alma (OE/ERK/Archeoloog/2016/00094)

1 Inleiding

In opdracht heeft Vlaams Erfgoed Centrum in oktober 2017 een archeologienota opgesteld naar de archeologische waarde van de locatie Steenweg 34-46 in Lanaken (afb. 1). De archeologienota bestaat uit een bureauonderzoek en is uitgevoerd naar aanleiding van de voorgenomen realisatie van een nieuw handelspand en bijhorende aanpassingen.

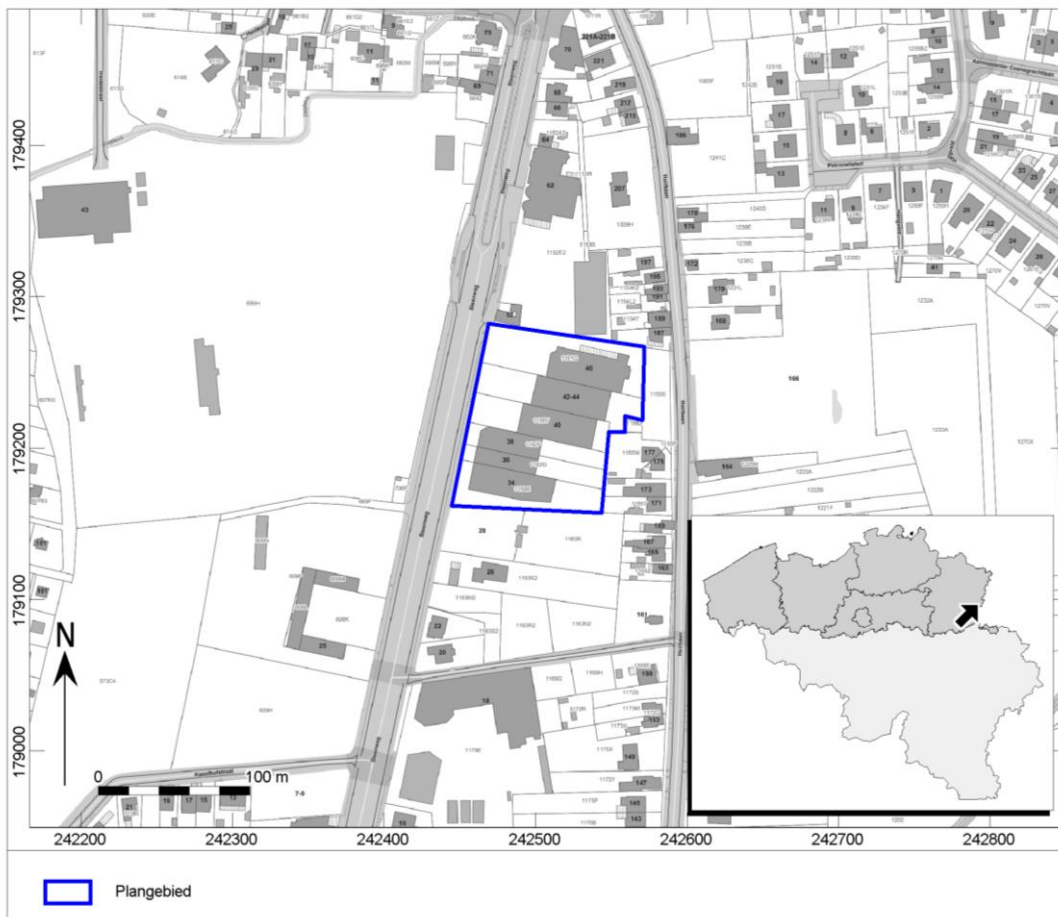

Afb. 1. Locatiekaart van het plangebied.

2 Aanleiding van het onderzoek

Binnen het plangebied wordt een nieuw handelspand gerealiseerd op de plaats van het zuidelijkste handelspand. Verder zal de parking vernieuwd worden, een luifel geïnstalleerd worden en de voorgevel van het overige handelspand vernieuwd worden.

Voor deze geplande werken van start zullen gaan, zal het bestaande zuidelijkste handelspand gesloopt en de funderingen weggehaald worden. Het deel van de bestaande handelspanden dat zal worden afgebroken heeft een oppervlakte van 1970 m². Naast het handelspand zullen ook kleinere bijgebouwen gesloopt worden. Deze kleinere bijgebouwen zijn gelegen over het gehele plangebied en hebben samen een oppervlakte van 85m².

Na het slopen van deze gebouwen, zullen op verschillende plaatsen uitgravingen gebeuren. De maximale uitgraving zal 300cm –mv zijn voor de plaatsing van de putten (regenwater- en sceptische putten). De minimale uitgraving is 30cm –mv.

Kleur	Bestaande verstoring	Nieuwe uitgraving	Oppervlakte ingreep
Paars	Circa 40cm –mv	Maximaal 300cm –mv	Circa 335m ²
Groen	Circa 100cm –mv(met zekerheid is dit niet	120cm –mv fundering 50cm –mv onder	Circa 2295m ²

	geweten)	vloerplaat	
Rood	Circa 30cm –mv	Maximaal 40cm –mv	Circa 1420m ²
Geel	Circa 30cm –mv	Opvullen – geen uitgraving	Circa 725m ²
Bruinrood	Circa 40cm –mv	Maximaal 40cm –mv Maximaal 80cm –mv tegen gebouw	Circa 155m ²

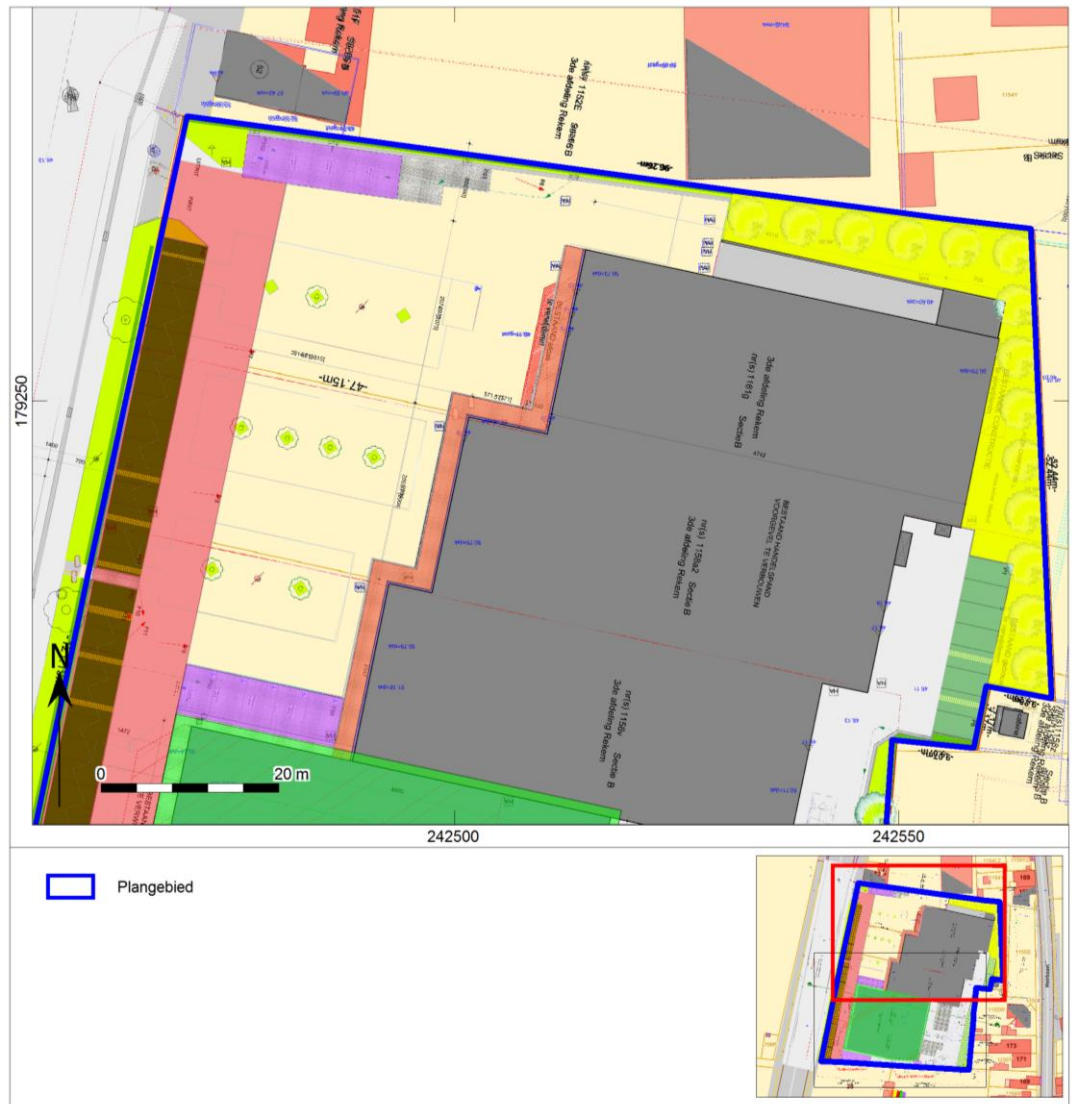

Afb. 2. Overzicht van de uit te graven zones aangeduid in kleur (rood, roodbruin, geel, paars en groen) deel 1.

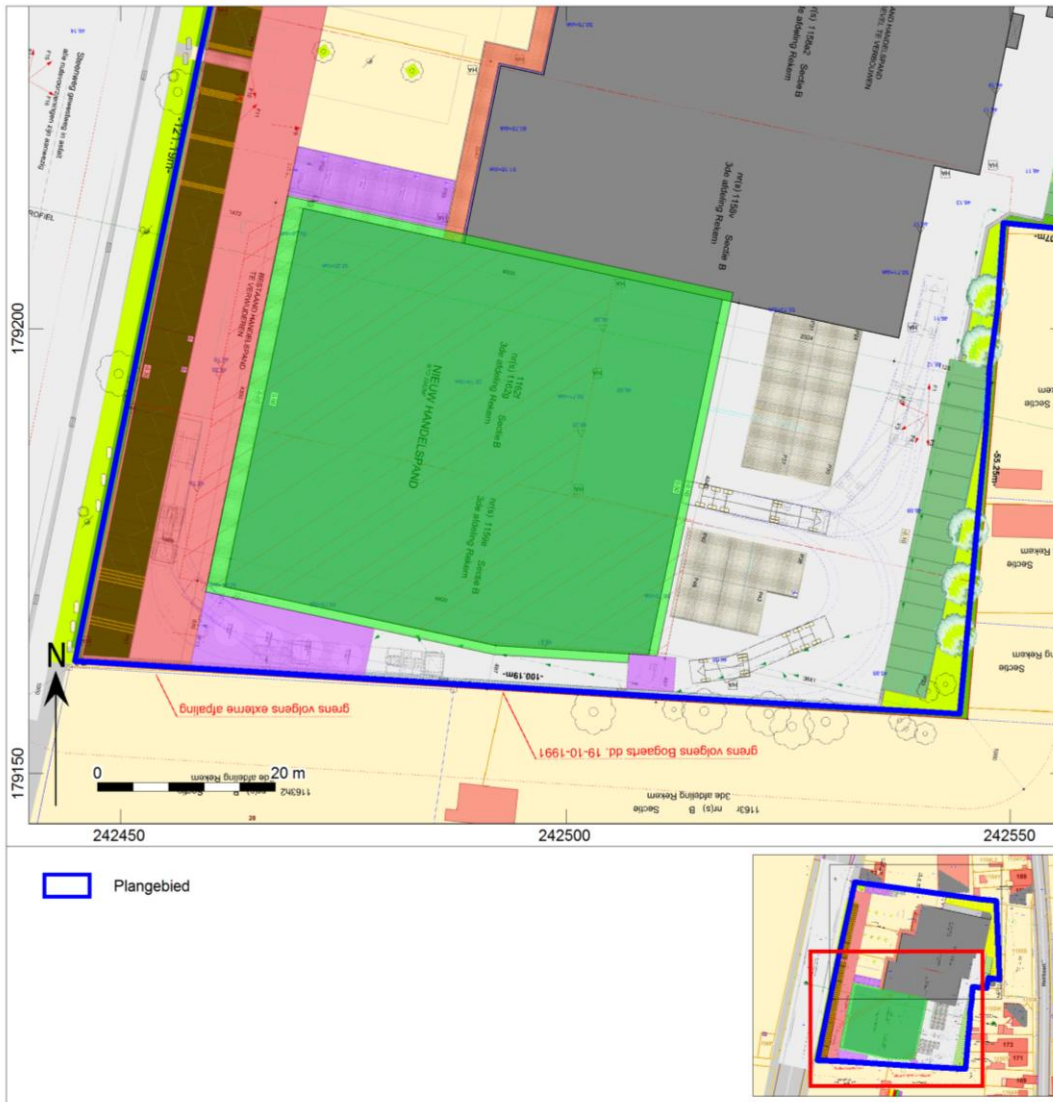

Afb. 3. Overzicht van de uit te graven zones deel 2.

Het nieuwe handelspand (oppervlakte 1930m²) dat gerealiseerd wordt zal een maximale verstoring van 120cm –mv veroorzaken door de fundering. Onder de vloerplaat zal maximaal 50cm uitgegraven worden. Rondom het nieuwe handelspand zullen negen putten gelegd worden. Van deze negen putten zullen er acht infiltratieputten van 20.000l gerealiseerd worden. Deze putten zullen een totale oppervlakte van 7096m² bevatten. De negende put is een regenwaterput van 10.000l van een oppervlakte van 988m². De riolering zal eveneens een maximale diepte van 120cm –mv hebben.

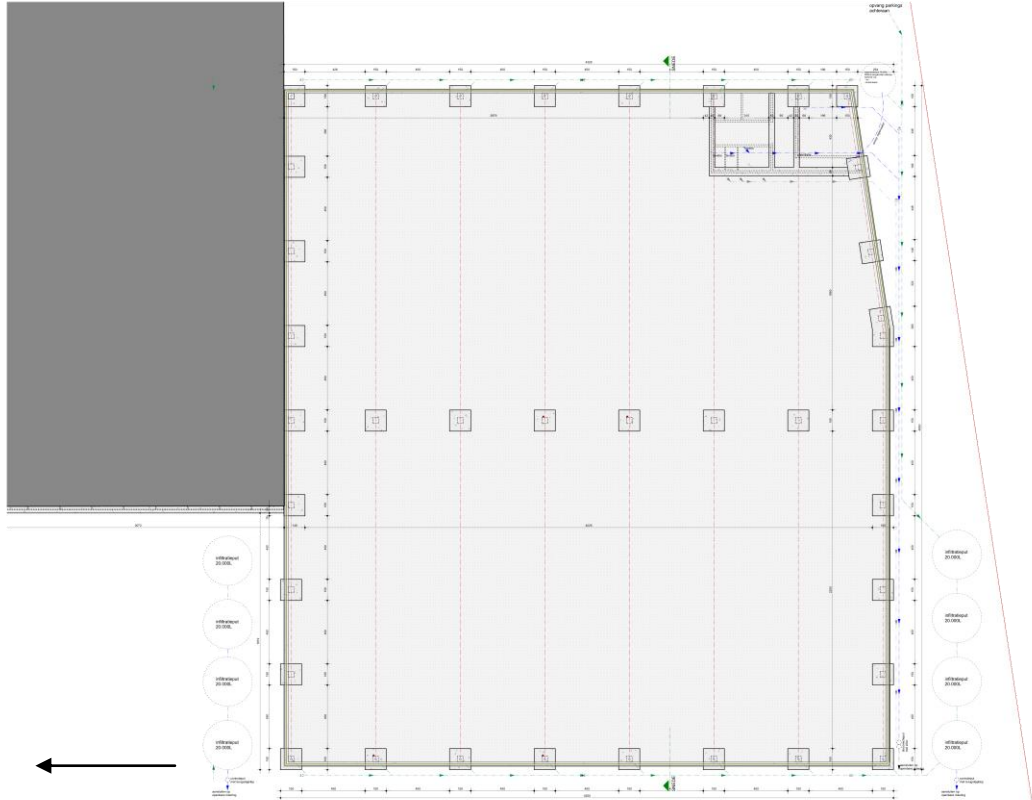

Afb. 4. Fundering- en rioleringsplan.

In het noorden zullen eveneens drie putten uitgegraven worden tot maximaal 300cm –mv. Deze drie infiltratieputten hebben een opslag van 20.000l en een totale oppervlakte van circa 80m².

De overige verstoringen zullen een maximale diepte van 80cm –mv hebben. Deze verstoringen zullen veroorzaakt worden door nieuwe bestrating of het aanleggen van groenzones. (Zie afbeelding 2-3)

De consequentie van de voorgenomen ingreep kan zijn dat eventuele aanwezige waardevolle archeologische resten in de ondergrond worden aangetast.

3 Resultaten van het vooronderzoek zonder ingreep in de bodem

Het plangebied wordt gekarteerd in dekzandgebied op basis van de geologische gegevens. Onder de dekzand worden fluviatiele afzettingen verwacht. De quartaire afzettingen hebben een dikte van circa 1,40-2,00m –mv. De bodemkaart toont eveneens een zandbodem met textuur B horizont. Op basis van het DTM is het plangebied gelegen op een helling waar het lager gelegen gebied ten zuidoosten van het plangebied gelegen is en het hoger gelegen gebied ten zuidwesten van het plangebied. Op deze manier heeft het plangebied een gunstige locatie voor archeologische resten. Dit wordt eveneens bevestigd door de vele CAI-meldingen die ten oosten van het plangebied gelegen zijn. De CAI-meldingen kunnen gedateerd worden vanaf het Laat-Paleolithicum tot de 17^{de} eeuw.

Uit de CAI meldingen blijkt dat in de omgeving archeologische sporen en vondsten zijn aangetroffen die tot vrijwel alle archeologische tijdsperiodes terug zijn te herleiden vanaf het Paleolithicum. Het aantal meldingen en vondsten is talrijk. De CAI meldingen vanaf het Neolithicum melden voornamelijk een grafveld uit de Bronstijd-IJzertijd met een grote hoeveelheid aan urnengraven. Ook uit de Romeinse Tijd zijn vele sporen terug te vinden. Deze sporen kunnen geassocieerd worden aan een Romeinse villa die ten oosten van het plangebied gelegen is. Deze sporen hebben een gelijkaardige ligging als het plangebied. Ook in de navolgende periodes is er al dan niet periodiek sprake van bewoning. Dit blijkt uit vondsten en sporen uit zowel de Vroege als Late Middeleeuwen en Nieuwe tijd., waaronder meerdere Merovingische hutkommen. Op deze manier kan gesteld worden dat er eveneens nog sporen voornamelijk daterend uit de

Bronstijd tot in de Nieuwe tijd kunnen voorkomen binnen het plangebied. Deze sporen kunnen gerelateerd worden aan het grafveld alsook aan de Romeinse en Middeleeuwse bewoning die voornamelijk ten oosten van het plangebied gelegen is.

Het historisch kaartmateriaal toont aan dat het plangebied altijd aan de baan van Maasmechelen/Maastricht gelegen is. Deze baan kon ervoor zorgen dat er een ontwikkeling plaatsvond rondom deze baan. Op het historisch kaartmateriaal is echter weinig ontwikkeling te zien gelegen aan deze baan. Het plangebied is voornamelijk in gebruik als akker-, grasland of weiland. De laatste decennia werd het plangebied volledig bebouwd door handelspanden en bijhorende parking. Op het DTM is verder ook te zien dat voor de bouw van deze gebouwen, het plangebied geëgaliseerd is.

4 Gemotiveerd advies over het al dan niet nemen van maatregelen

4.1 Volledigheid van het onderzoek

4.2 Bepalen van de maatregelen

In het plangebied wordt een nieuw handelspand met bijhorende vernieuwde parking gepland. Voor de realisatie van dit handelspand moet het zuidelijkste gebouw gesloopt worden. Ook kleine bijgebouwen rondom de bestaande gebouwen worden gesloopt. De parking zal op bepaalde plaatsen vernieuwd worden. Ook zal aan de westelijke zijde van de gebouwen een nieuw voetpad aangelegd worden. Als laatste zullen de voorgevels van het noordelijk handelspand vernieuwd worden. In totaal zal er een ingreep gebeuren op 5185m².

De huidige situatie toont echter dat het plangebied momenteel tot op wisselende diepte verstoord is. Momenteel is het plangebied in gebruik door een handelspand met bijhorende parking. Momenteel is echter niet geweten wat de precieze verstoring is van het handelspand omdat alle plannen ontbreken. Mogelijk kan de vloerplaat niet zo diep gelegen zijn waardoor archeologische resten nog aanwezig kunnen zijn. De funderingen zullen een minimale verstoring van 100cm –mv hebben

De huidige parking zal een maximale verstoring van 30cm –mv veroorzaakt hebben. De geplande werken zullen echter maximaal 40cm –mv verstoren waardoor de nieuwe verstoring dieper dan de huidige verstoring gelegen is. Mogelijk kan deze nieuwe verstoring het archeologisch niveau raken. Er moet eveneens rekening gehouden worden met het gebruik van zware machines op het plangebied die eveneens voor meer verstoring kunnen zorgen. Omdat de diepte van het archeologisch niveau niet geweten is, kunnen deze werken het archeologisch niveau toch nog verstoren.

Omwille van de hoge verwachting voor archeologische resten vanaf het Laat-Paleolithicum tot de Late Middeleeuwen, de onduidelijkheid over de huidige verstoring en de mogelijkheid op het verstoren van het archeologisch niveau, zal verder archeologisch onderzoek in de vorm van een proefsleuvenonderzoek geadviseerd worden op de plaatsen waar ingrepen die extra verstoring hebben, zullen plaatsvinden. De plaatsen waar enkel ingrepen zullen plaatsvinden hebben een oppervlakte van 4085m².

Een veldkartering is niet mogelijk om uit te voeren omdat het plangebied volledig bestraat of bebouwd is. Een landschappelijk bodemonderzoek is niet noodzakelijk om uit te voeren omdat het kosten-baten niet genoeg kenniswinst zal opleveren. Verder is de kans op archeologische resten daterend vanaf het Laat-Paleolithicum tot Neolithicum eerder laag omdat deze verstoord zullen zijn omwille van het huidig gebruik van het plangebied. Omwille van deze reden is een verkennend en waarderend archeologisch booronderzoek eveneens kosten-baten niet interessant. Een geofysisch onderzoek zal eveneens niet interessant zijn om uit te voeren omdat het niet mogelijk is binnen het plangebied.

5 Programma van maatregelen voor uitgesteld vooronderzoek met ingreep in de bodem

5.1 Administratieve gegevens

Uitgevoerde fasen binnen archeologienota:	Bureauonderzoek
Aanleiding:	Realisatie van een nieuw handelspand en bijhorende aanpassingen
Locatie:	Steenweg 34-46

Plaats:	Rekem
Gemeente:	Lanaken
Provincie:	Limburg
Kadastrale gegevens:	Gemeente Lanaken, Afdeling 3, Sectie B, Perceelnummers: 1161G, 1158A2, 1158V, 1162F, 1162G, 1159E.
Diepte bodemverstoring	300cm –mv
Coördinaten (<i>bounding box; Lambertcoördinaten</i> (<i>EPSG:31370</i>))	242.444 / 179.157 242.508 / 179.219 242.572 / 179.282

5.2 Aanleiding van het onderzoek

Zie hierboven.

5.3 Resultaten van het vooronderzoek zonder ingreep in de bodem

Zie hierboven.

5.4 Vraagstelling en onderzoeksdoelen

Omdat er een verwachting is van resten uit perioden die zich kenmerken door een sporenniveau, dan dient een proefsleuvenonderzoek uitgevoerd te worden. Dit zijn dan de mogelijke onderzoeksvragen:

- Welke zijn de waargenomen horizonten in de bodem, beschrijving + duiding? Komt dit overeen met de vaststellingen uit het booronderzoek?
- Waardoor kan het ontbreken van een horizont verklaard worden?
- Zijn er sporen aanwezig? Zo ja, geef een beknopte omschrijving.
- Zijn de sporen natuurlijk of antropogeen?
- Hoe is de bewaringstoestand van de sporen?
- Maken de sporen deel uit van één of meerdere structuren?
- Behoren de sporen tot één of meerdere periodes?
- Kan op basis van het sporenbestand in de proefsleuven een uitspraak worden gedaan over de aard en omvang van occupatie?
- Kunnen er archeologische resten teruggevonden die geassocieerd kunnen worden met de ten zuiden gevonden, Romeinse archeologische resten?
- Kunnen de archeologische resten gelinkt worden aan de archeologische resten en vondsten in de omgeving van het plangebied?
- Kunnen er nog sporen van het teruggevonden urnengrafveld teruggevonden worden?
- Zijn er indicaties (greppels, grachten, lineaire paalzettingen, ...) die kunnen wijzen op een inrichting van een erf/nederzetting?
- Zijn er indicaties voor de aanwezigheid van funeraire contexten? Zo ja;
 - Hoeveel niveaus zijn er te onderscheiden?
 - Wat is de omvang?
 - Komen er oversnijdingen voor?
 - Wat is het, geschatte, aantal individuen?
- Wat is de relatie tussen de bodem en de archeologische sporen?
- Wat is de relatie tussen de bodem en de landschappelijke context (landschap algemeen, geomorfologie, ...)?
- Is er een bodemkundige verklaring voor de gedeeltelijke afwezigheid van archeologische sporen? Zo ja, waarom? Zo nee, waarom niet?
- Kunnen archeologische vindplaatsen in tijd, ruimte en functie afgebakend worden (incl. de argumentatie)?
- Wat is de vastgestelde en verwachte bewaringstoestand van elke archeologische vindplaats?
- Wat is de waarde van elke vastgestelde archeologische vindplaats?
- Wat is de potentiële impact van de geplande ruimtelijke ontwikkeling op de waardevolle archeologische vindplaatsen?
- Welke vraagstellingen zijn voor vervolgonderzoek relevant?

5.5 Onderzoekstechnieken en -methoden en -strategieën

5.5.1 Proefsleuvenonderzoek

Indien uit het vooronderzoek zonder ingreep in de bodem blijkt dat een archeologische potentie bestaat op resten met een archeologisch sporenniveau, is een proefsleuvenonderzoek de beste methodiek om deze resten te onderzoeken.

Om een betrouwbaar beeld te kunnen vormen van de aanwezige archeologie binnen het onderzoeksgebied, zal een oppervlakte van ongeveer 12,5% worden onderzocht door middel van proefsleuvenonderzoek. Er is gekozen voor dit percentage omdat op die manier genoeg oppervlakte onderzocht kan worden om een goede archeologische verwachting te bekomen van het plangebied. Verder concentreren de proefsleuven zich op de gebieden waar de archeologische verwachting het grootste is, namelijk daar waar de bodem intact is. Het proefsleuvenonderzoek dient alleen om een beter grip te krijgen op de archeologische verwachting. Indien er archeologie aanwezig blijkt te zijn, dient een vervolg onderzoek plaats te vinden in de vorm van een vlakdekkende opgraving in de zones waar uit het proefsleuvenonderzoek archeologische resten aanwezig blijken te zijn.

In totaal worden er 8 proefsleuven gepland. Ze hebben een afmeting van 2 x 25 m, drie proefsleuven hebben een noord-zuid oriëntatie en vijf proefsleuven hebben een oost-west oriëntatie en beslaan een totale oppervlakte van 400 m², wat overeenkomt met ongeveer 10% van het plangebied. Verder is er nog ruimte voor ongeveer 2,5% van het plangebied om extra kijkvensters te plaatsen waar nodig. De tussenaafstand tussen de sleuven bedraagt ca. 10m waardoor de sleuven maximaal gespreid worden. Er is gekozen voor 10m om een goede dekking van het plangebied te bekomen.

De proefsleuven zullen worden uitgegraven tot op het eerste archeologisch leesbare niveau. De aanleg van kijkvensters is nodig om een spoor of een concentratie van sporen waarvan de interpretatie en de waardering niet onmiddellijk duidelijk is, beter te kunnen onderzoeken. Mogelijk kunnen deze ook een schijnbare afwezigheid van sporen aantonen. Kijkvensters worden, afgezien van hun ligging, afmeting en vorm, op dezelfde wijze als proefsleuven aangelegd.

Het proefsleuvenonderzoek zal als volgt worden uitgevoerd:

- Er zal worden gegraven met een graafmachine met gladde bak.
- Op alle locaties vindt het graven plaats op aansturing van een archeoloog.
- Bij het verdiepen worden vondsten per stratigrafische laag verzameld. Het vlak en stort wordt met een professionele metaaldetector systematisch en vlakdekkend onderzocht. De vulling uit de gecoupeerde sporen wordt ook nagezocht met de metaaldetector.
- Bij de aanleg van de vlakken wordt vondstmateriaal per stratigrafische eenheid of per spoor verzameld. Indien deze niet herkenbaar of aanwezig zijn, worden vondsten in vakken van 2 x 2 m verzameld. De verzamelstrategie kan al naar gelang de bevindingen worden aangepast.
- Indien sprake is van vondstconcentraties (crematies, concentraties scherven, vuursteen), worden deze als puntlocaties ingemeten. Metaalvondsten (uitgezonderd spijkers) worden eveneens als puntlocaties ingemeten.
- Vondsten worden zoveel mogelijk aan een spoor of laag toegewezen. Gesloten vondstcomplexen worden integraal verzameld. Stortvondsten worden indien mogelijk per sleuf verzameld en geregistreerd.
- Het te documenteren vlak wordt waar nodig geschaafd, gefotografeerd, ingekrast en direct digitaal ingemeten met een *robotic Total Station* (rTS). Met de rTS worden vlak- en maaiveldhoogtes digitaal ingemeten.
- Een representatief deel van de sporen wordt gecoupeerd voor het beantwoorden van de onderzoeksvragen.
- Alle antropogene sporen worden gefotografeerd, ingetekend (schaal 1:20) en beschreven. Het restant van de gecoupeerde sporen wordt vervolgens stratigrafische afgewerkt. Waar mogelijk worden sporen bemonsterd voor natuurwetenschappelijk onderzoek.
- Er worden gedurende het veldwerk foto's gemaakt van de algemene situatie, de vlakken, de profielen, van grondsporen in het vlak en van de coupes. Voor publicitaire doeleinden en/of eventuele communicatie-uitingen worden geregeld actie- en sfeerfoto's gemaakt.

- Fragiele en/of belangwekkende vondsten worden op de plaats van aantreffen gefotografeerd alvorens gelicht te worden.
- Profielen en coupes worden schaal 1:20 getekend. De profielen zullen bij een eenduidig profiel gedocumenteerd worden door middel van profielkolommen om de 20 meter. Indien de stratigrafische bodemopbouw complex is of sterk afwisselend is, zal een lengteprofiel worden gedocumenteerd. Op de profieltekeningen worden de TAW-hoogten gezet en tevens zal de hoogte van het opgravingsvlak aangegeven worden op de tekening. Bij grote profieltekeningen kan, na afstemming met het bevoegd gezag, een andere schaal worden gehanteerd.
- Bij het aantreffen van bijzondere archeologische resten, wordt opdrachtgever onmiddellijk gewaarschuwd. In gezamenlijk overleg tussen partijen zal vervolgens worden bepaald hoe deze zullen worden opgegraven en onderzocht, omdat dit een extra financiële implicatie kan inhouden. Indien een specialist nodig is wordt steeds conform de Code van Goede Praktijk gewerkt.
- Indien een proefsleuf niet volledig kan worden aangelegd zoals gepland als gevolg van hevige begroeiing of bebouwing, dient de proefsleuf in overleg met de bevoegde overheid te worden verplaatst of opgedeeld, waarbij de sleuf zo veel mogelijk zijn oorspronkelijke positie zal behouden.
- De grond wordt gestockeerd langs de werkputten. Daarbij wordt de bovengrond gescheiden gehouden van de andere grond. Na het documenteren en afwerken van de werkput wordt de grond terug gestort (in lagen van max. 50 cm) en aangereden.

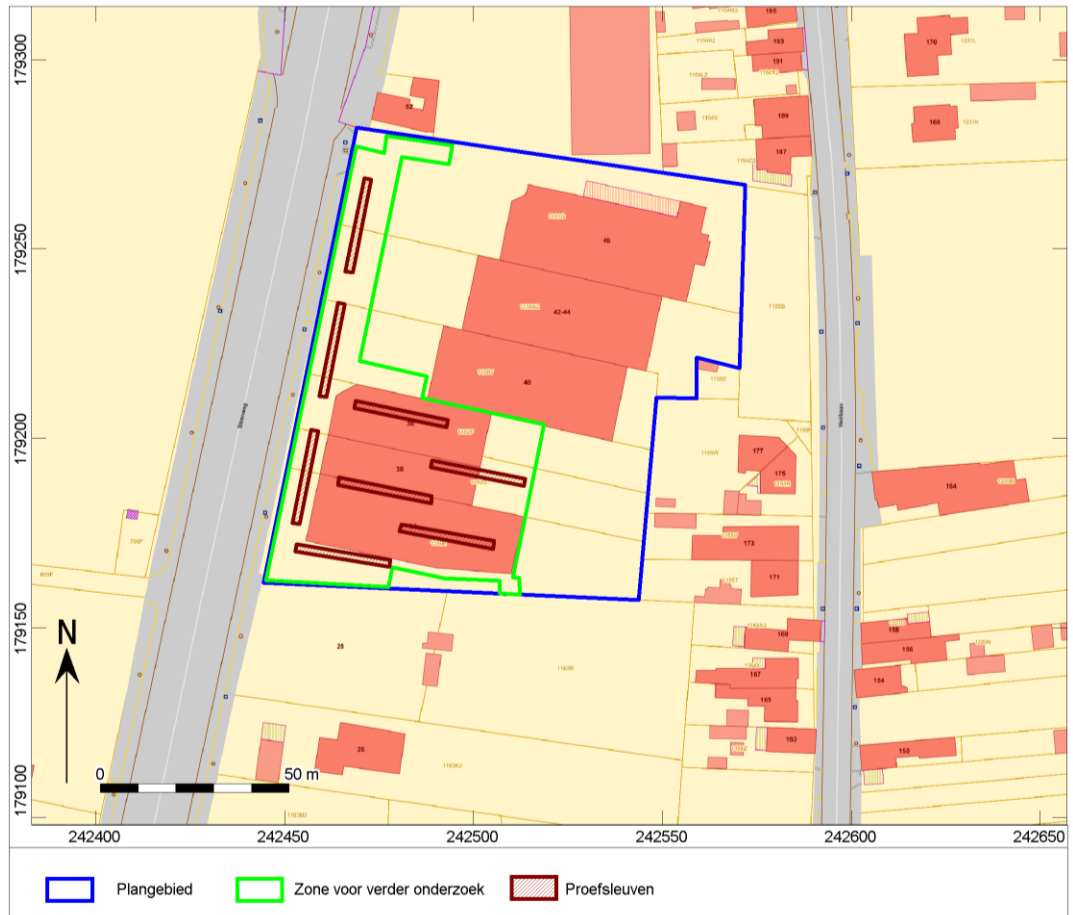

Afb. 5. De proefsleuven gepland op het plangebied

Het onderzoek wordt uitgevoerd conform de bepalingen in de Code van Goede praktijk, specifiek zoals verwoord in hoofdstukken 8 en 12.

5.6 Waarderend archeologisch booronderzoek

Indien tijdens het proefsleuvenonderzoek een steentijdsite wordt aangetroffen, zal een aanvullend onderzoek uitgevoerd worden in de vorm van een waarderend archeologisch booronderzoek. Dit is een goede methode om de resten uit de Steentijd te toetsen en aanvullend te begrenzen. Ook kan hiermee de omvang en diepteligging van de site nader worden bepaald. Het waarderend archeologisch booronderzoek en het proefputtenonderzoek leiden tot beantwoording van de volgende onderzoeksvragen:

- Welke zijn de waargenomen horizonten in de bodem, beschrijving + duiding? Komt dit overeen met de vaststellingen uit het landschappelijk booronderzoek?
- Waardoor kan het ontbreken van een horizont verklaard worden?
- Is er een prehistorische vindplaats aanwezig?
- Indien er een prehistorische vindplaats aanwezig is wat is de aard (basiskamp,...), de bewaringstoestand (primaire context, secundair, ...) van deze vindplaats?
- Wat is de vermoedelijke verticale en horizontale verspreiding van de site (afbakening)?
- Wat is de relatie tussen de bodem en de artefacten?
- Wat is de relatie tussen de bodem en de landschappelijke context (landschap algemeen, geomorfologie, ...)?
- Kunnen prehistorische vindplaatsen in tijd, ruimte en functie afgebakend worden (incl. de argumentatie)?
- Wat is de vastgestelde en verwachte bewaringstoestand van elke prehistorische vindplaats?
- Wat is de waarde van elke vastgestelde prehistorische vindplaats?
- Wat is de potentiële impact van de geplande ruimtelijke ontwikkeling op de waardevolle prehistorische vindplaatsen?
- Voor waardevolle prehistorische vindplaatsen die bedreigd worden door de geplande ruimtelijke ontwikkeling: hoe kan deze bedreiging weggenomen of verminderd worden (maatregelen behoud *in situ*)?
- Voor waardevolle prehistorische vindplaatsen die bedreigd worden door de geplande ruimtelijke ontwikkeling en die niet *in situ* bewaard kunnen blijven:
 - Wat is de ruimtelijke afbakening (in drie dimensies) van de zones voor vervolgonderzoek?
 - Welke aspecten verdienen bijzondere aandacht, zowel vanuit methodologie als aanpak voor het vervolgonderzoek?
- Welke vraagstellingen zijn voor vervolgonderzoek relevant?
- Zijn er voor de beantwoording van deze vraagstellingen natuurwetenschappelijke onderzoeken nodig? Zo ja, welke type staalnames zijn hiervoor noodzakelijk en in welke hoeveelheid ?

Waarderend archeologisch booronderzoek methodologie

Indien het proefsleuvenonderzoek aantoont dat er zich binnen het plangebied intacte afzettingen en vuursteenartefacten bevinden, wordt vanwege de aard van de archeologische resten uit de Steentijd geopteerd voor aanvullend onderzoek in de vorm van een waarderend booronderzoek.

Aangezien de resultaten van het proefsleuvenonderzoek nog niet bekend zijn, kunnen op dit moment geen uitspraken gedaan worden over de omvang van het waarderend archeologisch booronderzoek. Daar waar lithisch artefacten aangetroffen worden, zullen waarderende boringen gezet worden om de aanwezige vindplaats te begrenzen. Aangezien dit afhankelijk is van de resultaten van het proefsleuvenonderzoek, zal er geen kaart weergegeven kunnen worden. Desondanks kan er wel een algemene onderzoeksmethodiek worden opgesteld.

Proefputten methodologie

Een proefputtenonderzoek vormt de laatste stap in de evaluatie van de steentijdvindplaatsen. Hierna wordt een besluit genomen over het al dan niet opgraven van de vindplaatsen. Ook dit onderzoek is afhankelijk van voorgaande onderzoeken. Het aantal en de inplanting van de proefputten is afhankelijk van de spreiding van de positieve boringen.

De proefputten zullen 1 m² zijn en alle proefputten zullen worden genummerd. Elke proefput zal in vakken van 0,5 x 0,5 x 0,05 m laagsgewijs onderzocht worden. Hun zuidwestelijke punt zal worden ingemeten, inclusief een hoogtemeting. Het sediment zal per vak op een zeef met maaswijdte van maximaal 2 mm, worden uitgezeefd. Alle vondsten (menselijke artefacten) zullen worden ingezameld met vermelding van vaknummer en horizont. Het meest representatieve profiel per proefput zal worden gefotografeerd en

beschreven (FAO/Unesco: A, E, B, C; met waar nodig/mogelijk onderverdelingen). De foto's zullen voorzien worden van een proefputnummer, de benaming van het profiel (noord, zuid, west, oost), een noordpijl en een schaal aanduiding. De inplanting van de proefputten met bijhorende nummers zal aangeduid worden op een algemeen overzichtsplan met een leesbare schaal. Het opmetingsplan zal georeferereerd en digitaal (inplantingen proefputten op topografische kaart in PDF formaat) beschikbaar zijn. De verticale begrenzing van de vuursteensite kan bepaald worden aan de hand van drie opeenvolgende lagen van vakken die geen vuursteen meer bevatten.

Indien uit het onderzoek blijkt dat er vondstlocaties uit de prehistorie aanwezig zijn, zullen deze zones verder worden opgegraven. Hiervoor zullen nieuwe bijzondere voorwaarden worden opgemaakt.

Indien geen diagnostisch materiaal aangetroffen wordt, of het materiaal behoort tot het Neolithicum of later, dient het proefsleuvenonderzoek verder uitgevoerd te worden.

5.7 Randvoorwaarden

Voor het uitvoeren van het proefsleuvenonderzoek moet het huidige gebouw en de bestaande bestrating gesloopt worden. Het slopen mag maximaal gebeuren tot aan de fundering. De fundering en de bestrating moeten gesloopt worden in bijzijn van een archeoloog zodat het archeologische niveau niet verstoord wordt.

5.8 Voorziene afwijkingen ten aanzien van de Code van Goede Praktijk

Er worden geen afwijkingen voorzien ten aanzien van de Code van Goede Praktijk. Indien tijdens het veldwerk blijkt dat een afwijking noodzakelijk dan wordt dit gemotiveerd beschreven in de nota.