



ARCHEOLOGIE • BOUWHISTORIE

ARCHEOLOGIENOTA – PROGRAMMA VAN MAATREGELEN

BOORTMEERBEEK – LEUVENSESTEENWEG



A. DEVROE
OKTOBER 2017

COLOFON

Project

Archeologienota – Boortmeerbeek, Leuvensesteenweg

Opdrachtgever

Aldi Zemst
Erasmuslaan 20
1804 Zemst

Opdrachtnemer

Annika Devroe Archeologie & Bouwhistorie bvba
Lemmensstraat 34
2800 Mechelen
0472/59.31.41
annika.devroe@gmail.com
BE0680.617.128

Erkende archeoloog: Annika Devroe, OE/ERK/Archeoloog/2015/00085

© 2017 Annika Devroe Archeologie & Bouwhistorie bvba

Annika Devroe Archeologie & Bouwhistorie bvba aanvaardt geen aansprakelijkheid voor eventuele schade voortvloeiend uit het gebruik van de resultaten van dit onderzoek of de toepassing van de adviezen. Alle rechten voorbehouden. Niets uit deze uitgave mag vermenigvuldigd of aangepast worden, opgeslagen worden in een geautomatiseerd gegevensbestand, en/of openbaar gemaakt worden in enige vorm of wijze ook, elektronisch, mechanisch, door fotokopie of enige andere wijze, zonder voorafgaandelijk toestemming van de opdrachtgever. Dit met uitzondering van de door de architect aangeleverde plannen. Deze blijven eigendom van deze laatste.

INHOUD

Inhoud	0
1. Gemotiveerd advies	1
2. Programma van maatregelen voor uitgesteld vooronderzoek met ingreep in de bodem	2
2.1. Inleiding	2
2.2. Administratieve gegevens	3
2.3. Vraagstelling en onderzoeksdoelen	3
2.4. Onderzoeksstrategie, -methode en -technieken	4
2.5. Voorziene afwijkingen van de Code van Goede Praktijk	6
3. Figurenlijst	6

1. GEMOTIVEERD ADVIES

Op basis van het bureauonderzoek kan men vaststellen dat er minstens vanaf de 18^{de} eeuw een site met walgracht aanwezig was ter hoogte van het projectgebied. Dergelijke sites met walgracht zijn interessant en gaan vaak terug op oudere bewoning. Landschappelijk gezien is het projectgebied gelegen in de vallei en op de rand van de vallei van de Weesbeek. Bodemkundig gezien werd het gebied als bebouwde zone gekarteerd. In de omgeving staan verschillende archeologische vondstlocaties aangeduid. Het gaat deels om locaties uit de Wereldoorlogen, maar ten noorden is ook nog een 18^{de}-eeuwse linie gelegen en ten noordwesten werden reeds sporen uit de Bronstijd gevonden. Het projectgebied zelf valt onder een vondstlocatie. Hierbij is sprake van een brouwerij die zich blijkbaar op de site met walgracht bevond. Sporen van oudere periodes kunnen dan ook niet uitgesloten worden.

Op basis van het bureauonderzoek kon aangetoond worden dat het projectgebied onderdeel uitmaakt van een site met walgracht. In hoeverre deze site nog bewaard bleef in de ondergrond en teruggaat op oudere bebouwing kon niet aangetoond worden. Het archeologisch potentieel wordt echter als hoog ingeschat omwille van deze site met walgracht. Er dient ook rekening gehouden te worden met vondsten uit de wereldoorlogen. Oudere periodes kunnen echter ook niet uitgesloten worden.

De geplande werken voorzien een algemene afgraving van de teelaarde waarbij nog bijkomende afgravingen en verstoringen zullen gebeuren, afhankelijk van de locatie. De werken zullen dus eventueel aanwezige archeologische resten verstoren. Ter hoogte van de vijver en het gebouw werd het archeologisch niveau vermoedelijk reeds verstoord. Het zou gaan om een oppervlakte van ca. 2740 m² (vijver) en ca. 450 m² (gebouw) waar vermoedelijk geen archeologische resten meer te verwachten zijn. Er dient echter rekening gehouden te worden met het feit dat diepe sporen zoals waterputten of de gracht mogelijk nog deels bewaard bleven onder de verstoring.

Gezien het archeologisch potentieel, de hiermee gepaarde kenniswinst en de toekomstige verstoring is bijkomend onderzoek nodig. Dit zal echter via een uitgesteld traject verlopen aangezien het projectgebied nog bebouwd en bebost is.

2. PROGRAMMA VAN MAATREGELEN VOOR UITGESTELD VOORONDERZOEK MET INGREEP IN DE BODEM

2.1. INLEIDING

De archeologienota werd opgemaakt naar aanleiding van de aanvraag van een stedenbouwkundige vergunning waarbij de voorwaarden voldoen aan art. 5.4.1. van het Onroerendergoeddecreet van 12 juli 2013.

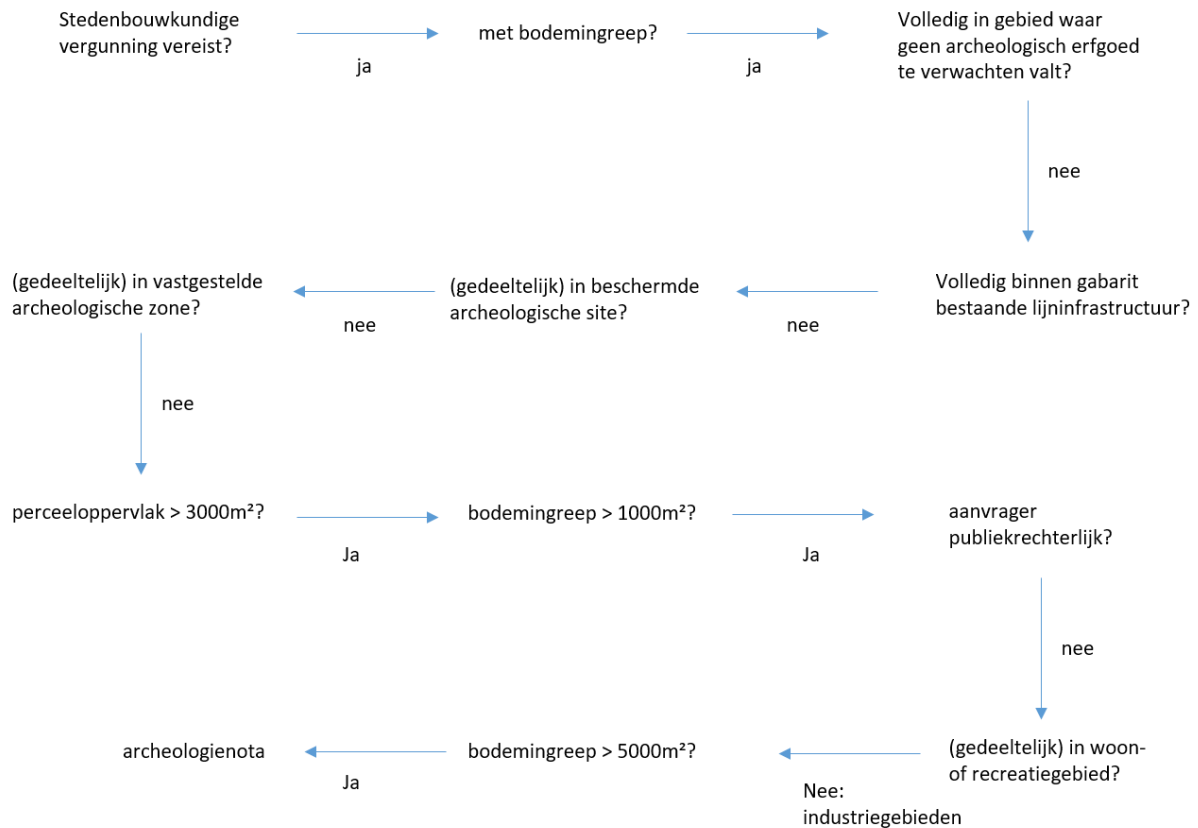

Figuur 1: Beslissingsboom in functie van huidig project. (A. Devroe 2017)

2.2. ADMINISTRATIEVE GEGEVENS

Locatie: Vlaams-Brabant, Boortmeerbeek, Leuvensesteenweg

Bounding box: punt 1 (NW) – X 163572,810 Y 184929,419

Punt 2 (ZO) – X 163680,730 Y 184650,002

Kadaster: Boortmeerbeek, afdeling 1, Boortmeerbeek, sectie D, percelen 35e en 35f

Oppervlakte projectgebied: ca. 14.541 m²

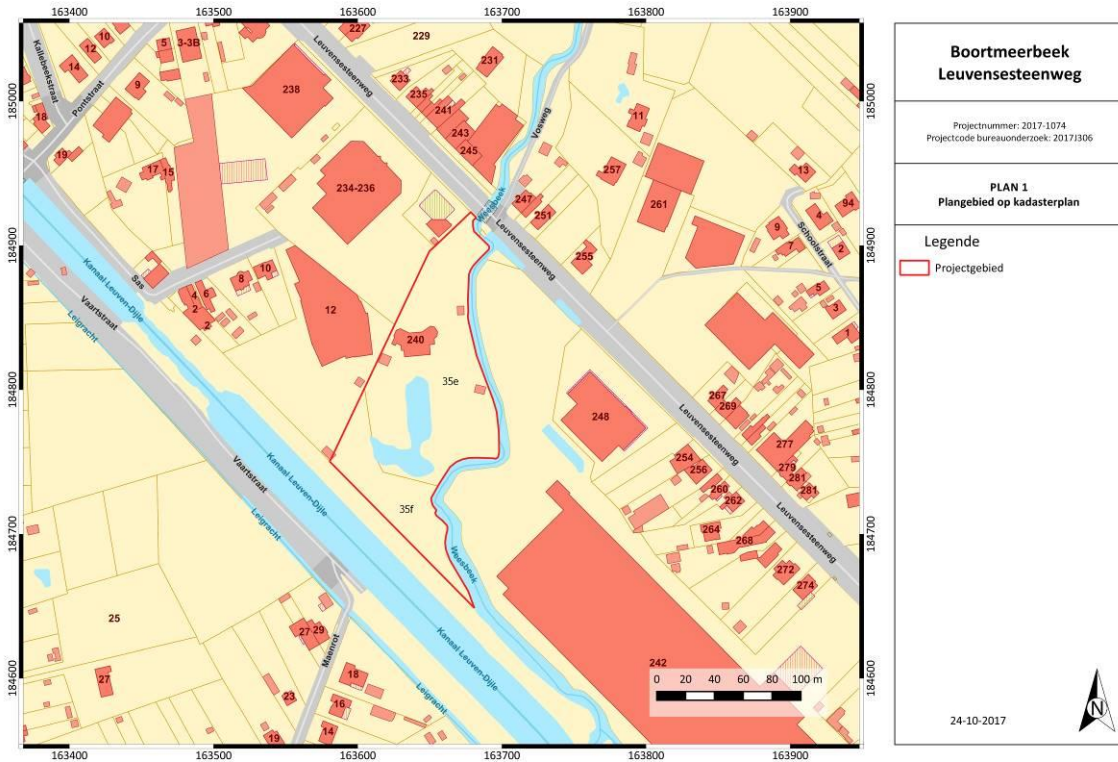

Figuur 2: Kadasterkaart met aanduiding projectgebied. (Geopunt Vlaanderen s.d.)

2.3. VRAAGSTELLING EN ONDERZOEKSDOELEN

Het doel van het vooronderzoek met ingreep in de bodem door middel van proefsleuven is een archeologische evaluatie van het terrein. Op basis van het bureauonderzoek kon niet aangetoond worden of een archeologische site aanwezig is of niet, maar via dit onderzoek kan het archeologisch potentieel nagegaan worden.

Hierbij dienen volgende onderzoeksvragen beantwoord te worden:

- Welke zijn de waargenomen horizonten in de bodem, beschrijving + duiding?
- In hoeverre is de bodemopbouw nog intact? Waardoor kan het ontbreken van een horizont verklaard worden?
- Zijn er bodemsporen aanwezig? Zo ja, zijn deze van natuurlijke of antropogene aard?
- Wat is de bewaringstoestand van de sporen?
- Op welk(e) niveau(s) manifesteren de archeologische sporen zich?
- Is er een bodemkundige verklaring voor de (partiële) afwezigheid van archeologische sporen?

- Maken de antropogene sporen deel uit van één of meerdere structuren?
- Kan op basis van gerecupereerd materiaal uitspraak gedaan worden over de datering? Behoren de sporen tot één of meerdere periodes?
- Kan op basis van het sporenbestand in de proefsleuven een uitspraak gedaan worden over de aard en omvang van de occupatie?
- Zijn er indicaties voor de inrichting van een erf/nederzetting?
- Kunnen de resultaten van het bureauonderzoek bijgesteld worden?
- Geven de resultaten aanleiding tot vervolgonderzoek? Zo ja, wat is de ruimtelijke afbakening van de zone(s) voor vervolgonderzoek?
- Welke aspecten verdienen bijzondere aandacht bij een eventueel vervolgonderzoek?
- Welke vraagstellingen zijn voor het vervolgonderzoek relevant?
- Is behoud in situ op basis van de resultaten van het vooronderzoek mogelijk?

2.4. ONDERZOEKSSTRATEGIE, -METHODE EN -TECHNIEKEN

Na het bureauonderzoek werden de verschillende vooronderzoeken zonder ingreep in de bodem afgewogen. Hiervoor werden telkens volgende vier criteria overlopen:

- Is het mogelijk deze methode toe te passen op dit terrein?
- Is het nuttig deze methode toe te passen op dit terrein (levert het iets op)?
- Is het overdreven schadelijk voor het bodemarchief deze methode toe te passen op dit terrein?
- Is het noodzakelijk deze methode toe te passen op dit terrein (kosten-batenanalyse)?

Geofysisch onderzoek geeft voornamelijk goede resultaten op droge leembodems. Deze methode is vrij duur en aangezien in dit geval moeilijk na te gaan is wat het archeologisch potentieel is, kan het een duur onderzoek worden die weinig oplevert. Op basis van de kosten-batenanalyse en het feit dat gezien de bodemgesteldheid dit geen ideale ondergrond is werd dit onderzoek niet voorgesteld.

Een veldkartering is vooral nuttig op landbouwgronden die net geploegd worden. Dit is hier niet het geval en bovendien geeft een veldkartering enkel een beeld van de bovenste laag. Bovendien kunnen periodes met weinig vondstmateriaal op deze manier niet gedetecteerd worden. Deze methode wordt dan ook niet geadviseerd.

Er zijn niet meteen aanwijzingen naar steentijdsites toe. De nabijheid van een waterloop is gunstig maar er zijn geen andere gegevens die wijzen op begraven steentijdsites. Onderzoeken in functie van steentijd (landschappelijk/verkenkend/waarderend booronderzoek, proefputten) worden dan ook als niet nuttig geacht. Gezien de kosten-batenanalyse worden deze onderzoeken dan ook niet geadviseerd.

Op basis van het bureauonderzoek lijkt het projectgebied enkele verstoringen te kennen ter hoogte van de huidige bebouwing en verharding. Een landschappelijk bodemonderzoek zou hier meer uitsluitsel kunnen over geven, net als over de gaafheid van het bodemprofiel. Aangezien het terrein momenteel grotendeels verhard en bebouwd is, zouden enkel mechanische boringen mogelijk zijn. Gezien de kosten-batenanalyse wordt dit niet voorgesteld. Een duidelijk beeld van de bodemopbouw kan bovendien beter verkregen worden uit de profielen in een proefsleuvenonderzoek dan in boorkernen.

Op basis van het uitgevoerde bureauonderzoek wordt dan ook een vooronderzoek met ingreep in de bodem door middel van proefsleuven geadviseerd. Op deze manier kan meteen een goed beeld verkregen worden van het archeologisch potentieel en eventuele verstoringen.

Het onderzoeksgebied (ca. 14.541 m²) zal door middel van parallelle continue proefsleuven onderzocht worden. De bestaande gebouwen worden tot net onder de vloerplaat uitgegraven en ook de verharding wordt verwijderd. De bomen worden gekapt tot het maaiveld en ondiep gefreest. Hierna volgt het proefsleuvenonderzoek.

De sleuven worden voornamelijk oost-west georiënteerd aangelegd, haaks op de Weesbeek. Enkele sleuven worden anders georiënteerd, dit om praktische redenen (zuiden) of om meer kans te hebben om de bebouwing en gracht aan te snijden (noorden). Ter hoogte van de huidige vijver worden de sleuven onderbroken. Op het plan werd de vroegere vijver aangeduid waarvan de westelijke 'lob' mogelijk ter hoogte van de oude gracht ligt. Om deze reden werd deze vijverzone niet meteen volledig als 'niet te onderzoeken' aangeduid. Het is echter niet de bedoeling om overal tot onder de vijvervulling te graven of deze volledig bloot te leggen. Ter hoogte van deze zone moet het onderzoek gericht zijn op het bekomen van de nodige informatie om een juiste inschatting te maken m.b.t. archeologie. Zo dient nagegaan te worden of deze vijver het archeologisch niveau verstoort en of delen hiervan dus de vroegere gracht vormden.

De sleuven hebben een breedte van 2 m en een maximale afstand van 15m van middelpunt tot middelpunt. Er zal minstens 10% van het onderzoeksgebied door middel van proefsleuven onderzocht worden, aangevuld met 2,5% dwarssleuven en/of kijkvensters. De hoeveelheid en locatie van dwarssleuven en/of kijkvensters zijn vrij te bepalen door de erkend archeoloog/veldwerkleider. Een keuze voor of tegen het aanleggen van dwarssleuven en/of kijkvensters wordt gemotiveerd in het verslag van resultaten van het proefsleuvenonderzoek. Kijkvensters en/of dwarssleuven kunnen bijvoorbeeld aangelegd worden om na te gaan of aangetroffen paalkuilen deel uitmaken van een structuur, maar kunnen evenzeer aangelegd worden om een meer exacte afbakening van een archeologische site te bekomen.

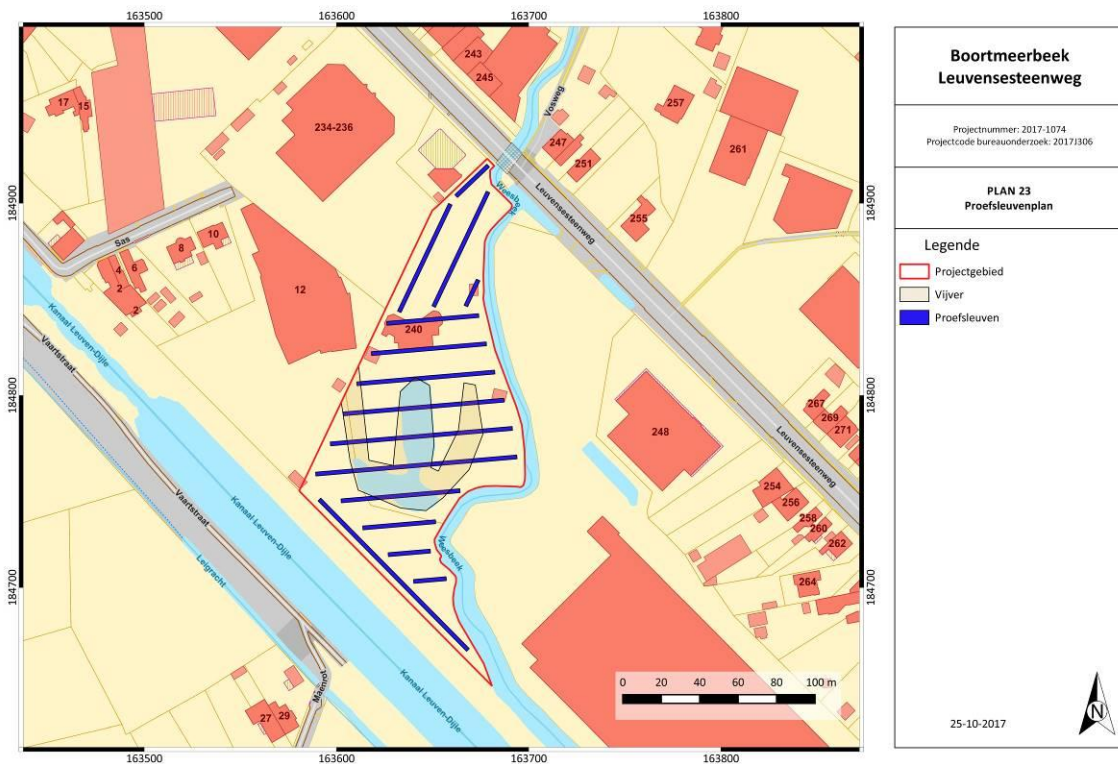

Figuur 3: Voorstel proefsleuvenplan. (A. Devroe 2017)

De aanleg van deze sleuven gebeurt met een graafmachine met een niet-getande graafbak van 2 m breed. Het eerste vlak wordt aangelegd op een eerste leesbaar archeologisch niveau. Indien er meerdere archeologische niveaus aanwezig zijn, wordt elk niveau apart gewaardeerd. Er wordt momenteel van uitgegaan dat het om een site zonder complexe verticale stratigrafie gaat en er maar één niveau aanwezig is. Er wordt dagelijks voorzien in een volledige opmeting van sleuven, kijkvensters en sporen. Dit betekent dat er dagelijks een recent en aangevuld grondplan beschikbaar is, dat op elk moment aangeleverd kan worden. Er dient een selectie van de sporen gecoupeerd te worden die afdoende is om de onderzoeksvragen te beantwoorden. In vermoedelijke diepe sporen zoals waterputten en waterkuilen wordt een boring gezet om te verifiëren of het om een dergelijk spoor gaat en om de diepte te bepalen. Per sleuf wordt machinaal een profielput aangelegd. Deze profielputten worden beschreven en bestudeerd door de aardkundige van het projectteam. Sporen waarbij de metaaldetector een signaal geeft, worden aangeduid in de sporenlst. Metaalvondsten worden enkel ingezameld als zij zich aan het vlak bevinden of als ze zich in een spoor bevinden dat gecoupeerd wordt. De aanwezigheid van een steentijdsite kan niet uitgesloten worden. Tijdens het vooronderzoek dient er daarom aandacht geschonken te worden aan concentraties van lithische artefacten. Indien lithische vondsten aangetroffen worden dient ingeschat te worden of het om verspreide vondsten gaat of om een activiteitenzone. Steentijdvondsten worden driedimensionaal ingemeten. Deze vondsten en concentraties worden aan een specialist voorgelegd om een verdere waardering van het terrein te bekomen. Na afloop van het onderzoek worden de sleuven gedicht om verdere degradatie van eventueel aanwezige sporen te voorkomen. Indien nodig worden kwetsbare sporen (graven, zeer ondiep bewaarde sporen) afgedekt met doek of plastic zodat ze in geval van een vervolgonderzoek in de vorm van een opgraving niet verder worden aangetast vooraleer ze onderzocht kunnen worden.

Het onderzoeksdoel is bereikt wanneer op basis van het vooronderzoek met ingreep in de bodem een voldoende gefundeerde uitspraak gedaan kan worden over de aard en omvang van de archeologische waarden in het projectgebied en wanneer een eenduidig advies kan gegeven worden voor vrijgave van het terrein, behoud in situ of vervolgonderzoek door middel van een opgraving.

2.5. VOORZIENE AFWIJINGEN VAN DE CODE VAN GOEDE PRAKTIJK

Er worden geen afwijkingen ten aanzien van de Code van Goede Praktijk voorzien. Moesten er tijdens de uitvoering van het vooronderzoek met ingreep in de bodem redenen zijn waarom wel wordt afgeweken van de bepalingen in de code, dan worden deze gemotiveerd in het verslag van resultaten.

3. FIGURENLIJST

Figuur 1: Beslissingsboom in functie van huidig project. (A. Devroe 2017).....	2
Figuur 2: Kadasterkaart met aanduiding projectgebied. (Geopunt Vlaanderen s.d.).....	3
Figuur 3: Voorstel proefsleuvenplan. (A. Devroe 2017).....	5