



HEMBYSE ARCHEOLOGIE

Lille, Wechelsebaan 151

ONDERZOEKSRAPPORT HEMBYSE ARCHEOLOGIE

N°. 16

ONDERDEEL 3: Programma van Maatregelen

VOORONDERZOEK ZONDER INGREEP IN DE

BODEM

Bureaustudie

De Smaele Bart & Pieters Hadewijch

2017

INHOUDSOPGAVE

1	ADMINISTRATIEVE FICHE	3
2	INLEIDING	5
2.1	Juridisch kader	5
2.2	Onderzoeksopdracht	5
3	GEMOTIVEERD ADVIES	7
3.1	Volledigheid van het uitgevoerde vooronderzoek.....	7
3.2	Impactbepaling van de geplande werken	7
3.3	De waardering van de archeologische site	8
3.4	Bepaling van de maatregelen	9
4	PROGRAMMA VAN MAATREGELEN.....	10
4.1	Vraagstelling en onderzoeksdoelen	10
4.2	Onderzoeksstrategie en -methode.....	10
4.3	Onderzoekstechnieken	11
4.4	Afwijkingen ten opzichte van de Code van Goede Praktijk.....	14
4.5	Randvoorwaarden.	14
5	BESLUIT	16
6	LIJST VAN GEBRUIKTE GRONDPLANNEN.....	18
7	LIJST VAN FIGUREN.....	19

1 ADMINISTRATIEVE FICHE

Projectcode Onroerend Erfgoed	2017J181
Projectgebied	Lille, Wechelsebaan 151
Grootte projectgebied	6355 m ²
Ligging	Antwerpen, Gemeente Lille, Wechelsebaan 151
Lambert 72-coördinaten (m)	(NW): X: 180803,867 x Y: 216108,752 meter (ZO) X: 180812,279 x Y: 215996,987 meter
Kadaster	Afdeling: 1 Sectie: D Percelen: 15 E
Initiatiefnemer	HERBO INVEST Tilburgbaan 29, 2960 Brecht
Uitvoerder	Hembyse Archeologie
Interne projectsigle Hembyse Archeologie	LIL-WEC
Type onderzoek	Archeologienota met uitgesteld traject
Verantwoordelijke uitgever van het onderzoeksrapport	Hembyse Archeologie
Plaats en jaar van uitgave	Gent, 2017
Wettelijk depot	ISSN 2566-2732
Bibliografische referentie	De Smaele B. & Pieters H., 2017. <i>Aeyssiehoeck, een verdwenen uithoek in Lille. Archeologienota naar aanleiding van een gecombineerde woonuitbreiding en KMO-uitbreiding te Lille, Wechelsebaan 151</i> , Onderzoeksrapport Hembyse Archeologie 16, Gent.
Termijn van het onderzoek	7 werkdagen
Betrokken actoren en specialisten met vermelding van rol/functie	Hadewijch Pieters/erkend archeoloog Bart De Smaele/erkend archeoloog/veldwerkleider Hembyse BVBA/erkend archeoloog
Gecontacteerde regio-specialisten	Heemkundige Kring "Norbert de Vrijter" vzw
Resultaten	18 ^e -eeuwse bewoning, mogelijk oudere sporen
Aanbeveling	Prospectie met ingreep in de bodem
Bewaarplaats archief	Hembyse Archeologie
Van toepassing zijnde Onroerenderfgoeddepot	Het onderzoeksgebied valt binnen het werkingsgebied van het Provinciaal Archeologisch Depot Antwerpen
Opmerkingen	Nvt.

Niets uit deze uitgave mag worden verveelvoudigd en/of openbaar gemaakt door middel van druk, fotokopie, microfilm of op welke andere wijze dan ook, zonder voorafgaande schriftelijke toestemming van Hembyse Archeologie.

2 INLEIDING

2.1 Juridisch kader

In het najaar van 2017 werd Hembyse Archeologie de opdracht verleend om het archeologisch kennispotentieel van een gebied aan de Wechelsebaan nummer 151 te onderzoeken, dit conform het Onroerendergoeddecreet van 12 juli 2013. Dit dient te gebeuren in de vorm van een archeologienota.

De archeologienota bestaat in zijn geheel uit drie delen:

1. Privacyfiche (niet publiek beschikbaar)
2. Het verslag van resultaten
3. Het programma van maatregelen

Voorliggend document is het derde onderdeel, namelijk het **Programma van Maatregelen**. Hierin worden de maatregelen beschreven om het kennispotentieel van het onderzoeksgebied definitief vast te stellen. Dit gebeurt op basis van de gegevens uit het Verslag van Resultaten.

2.2 Onderzoeksopdracht

Het onderzoeksgebied waarvoor een archeologienota dient te worden opgemaakt bevindt zich in het Vlaamse Gewest, Gemeente Lille, ter hoogte van de Wechelsebaan nummer 151.

Het onderzoeksgebied bevindt zich volgens het Gewestplan gedeeltelijk binnen een woongebied met landelijk karakter (code 102) en gedeeltelijk binnen een gebied voor KMO en ambachtelijke bedrijven (code 1100).

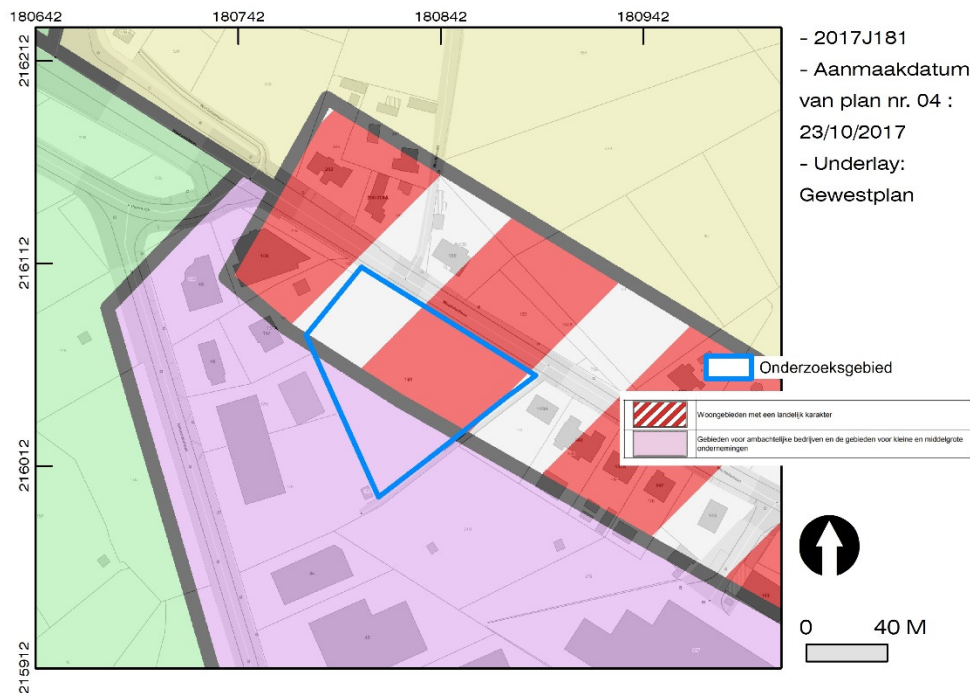

Figuur 1. Situering van het onderzoeksgebied ten opzichte van het Gewestplan.

Concreet is getracht vast te stellen of een archeologische site binnen het projectgebied aanwezig is en wat de karakteristieken en de bewaringstoestand hiervan zijn. Tevens wordt de impact van de toekomstige werken op de ondergrond en het eventueel archeologische erfgoed vastgesteld.

De resultaten van dit onderzoek laten toe een gemotiveerd advies te formuleren met betrekking tot de vervolgstategie en de methodiek hiervan. De bureaustudie kan worden gedistilleerd tot onderstaande basisonderzoeksvragen:

- *Welke aanwijzingen bieden de bestaande landschappelijke en geologische bronnen aangaande de bewaringstoestand van eventueel aanwezig archeologisch erfgoed?*
- *Welke aanwijzingen bieden de bestaande historische en archeologische bronnen over het aanwezige archeologisch erfgoed?*
- *Wat is de impact van de geplande werken op het eventueel aanwezige archeologisch erfgoed?*
- *Is vervolgonderzoek noodzakelijk? Zo ja, welke is de te volgen strategie?*

Deze betrachting is vervat in het Verslag van Resultaten. In onderstaand onderdeel wordt de volledigheid van dit verslag getoetst en worden de vervolgstappen (= de maatregelen) voor het onderzoeksgebied uitgelegd: er dient een prospectie met ingreep in de bodem te gebeuren met als doel het vaststellen, registreren en evalueren van de aanwezige archeologische relictten in het bodemarchief.

3 GEMOTIVEERD ADVIES

3.1 Volledigheid van het uitgevoerde vooronderzoek

Het uitgevoerde vooronderzoek dat in het Verslag van Resultaten is verwerkt, is een vooronderzoek zonder ingreep in de bodem in de vorm van een bureaustudie. Aangezien het onderzoeksgebied bebost is, is een vooronderzoek met ingreep in de bodem logistiek en juridisch (kapvergunning) niet mogelijk. Het Verslag van Resultaten heeft aangetoond dat er indicatoren zijn voor de aanwezigheid van archeologische sporen en structuren binnen het onderzoeksgebied. Om deze sporen en structuren vast te stellen en te begrijpen is een prospectie met ingreep in de bodem noodzakelijk, dit dient door de huidige staat van het onderzoeksgebied (zie §3.5. *Randvoorwaarden*) in een uitgesteld traject te gebeuren.

Het bureauonderzoek zelf kon volledig worden uitgevoerd:

- het plangebied kon worden afgebakend, zowel landschappelijk als kadastraal
- er zijn geen gekende verstoorde zones
- de gekende ecologische en aardkundige data zijn geïnventariseerd
- de gekende archeologische en historische waarden en indicatoren van het onderzoeksgebied zijn geïnventariseerd
- er is een inzicht verworven in de geplande werken binnen het projectgebied, waardoor de potentiële impact op het bodemarchief duidelijk is geworden
- er werd een terreinbezoek en een visuele inspectie van het projectgebied uitgevoerd zowel met het oog op het bepalen van de verdere onderzoeksstrategie als voor het registreren van relevante archeologische en landschappelijke indicatoren
- er werden controleboringen uitgevoerd om de dikte van de bouwvoor en eventuele verstoringen te verifiëren
- de vervolgstategie werd opgesteld

7

Het bureauonderzoek heeft, in zijn huidige vorm, de mogelijkheid geboden een historisch en archeologisch overzicht van het projectgebied te schetsen en om de gepaste maatregelen voor het verdere verloop van het archeologische traject uit te tekenen.

3.2 Impactbepaling van de geplande werken

Op basis van de inzichten, verworven in de geplande werken binnen het projectgebied, kan worden gesteld dat de impact van de geplande werken bestaat uit het bouwen van woningen en KMO-units:

- Het rooien van de aanwezige bomen
- Het aanleggen van funderingen, rioleringen en nutsleidingen

- Het bouwen van twee appartementenunits met ondergrondse parkeergarage
- Het bouwen van drie KMO-units

Voor de bouw van de woonunits zijn de geplande ingrepen van die aard dat er kan worden verondersteld dat het bodemarchief volledig zal worden verstoord.

Voor de bouw van de KMO-units zijn nog geen doorsneden beschikbaar, waardoor moet worden verondersteld (= "*worst case scenario*") dat het bodemarchief volledig zal worden verstoord. Alle funderingen dienen immers te worden aangelegd tot op vorstvrije diepte en voldoende draagkrachtige grond. De stabiliteitsstudie is nog niet uitgevoerd, deze zal uitwijzen op welke manier de funderingen dienen aangelegd.

Dit brengt op zich geen bodemingrepen te weeg. Deze zullen pas plaats vinden bij het in gebruik nemen van de afzonderlijke kavels. Aangezien echter nog geen concrete bouwplannen voorhanden zijn, dient te worden uitgegaan van een integrale verstoring van het eventueel aanwezige bodemarchief.

Gelet op deze integrale verstoring van het eventueel aanwezige archeologische erfgoed, dienen maatregelen genomen te worden teneinde deze archeologische waarden vast te stellen, te registreren en waarderen, en te behoeden van vernietiging. Deze maatregelen worden in §3. *Programma van Maatregelen* besproken.

3.3 De waardering van de archeologische site

Aangezien de aard van het mogelijk aanwezige archeologisch erfgoed nog niet definitief is uitgemaakt, is een volledige waardering niet mogelijk. In deze fase van het onderzoek naar de aard en omvang van het mogelijk aanwezige archeologisch erfgoed kunnen bepaalde parameters worden uitgesloten, maar de aan- of afwezigheid van alle archeologisch erfgoed kan niet worden bepaald. Er dient te worden teruggегrepen naar de data die in het Verslag van Resultaten van deze archeologienota met uitgesteld traject zijn opgenomen. Hierbij is gesteld dat de kans op het aantreffen van archeologisch erfgoed uit verschillende periodes van de geschiedenis mogelijk is. Het betreft mogelijk sporen van de middeleeuwen tot de 18 eeuw, maar oudere sporensites kunnen evenmin worden uitgesloten.

Tot wanneer de aard en de omvang van het mogelijk aanwezige archeologisch erfgoed is bepaald, moet de locatie worden beschouwd als archeologisch waardevol.

3.4 Bepaling van de maatregelen

Het volledige projectgebied zal door de geplande werken worden verstoord, waardoor een behoud van het mogelijk aanwezige archeologisch erfgoed in situ niet mogelijk is. Dit dient, ingeval er archeologisch erfgoed aanwezig blijkt te zijn, ex situ te gebeuren om de archeologische erfgoedwaarden van het terrein te behouden en de vrijgekomen data over de site te interpreteren.

De maatregelen worden verder besproken in *§4. Programma van Maatregelen* (cf. infra).

4 PROGRAMMA VAN MAATREGELEN

4.1 Vraagstelling en onderzoeksdoelen

Het doel van de bureaustudie was een inzicht te verkrijgen in het archeologisch kennispotentieel van het projectgebied en de impact van de geplande werken op het archeologische erfgoed in te schatten. Aldus kan een advies gevormd worden voor de vervolgstategie op de projectlocatie.

Aan de hand van de ingezamelde data kan gesteld worden dat de verwachting met betrekking tot de aanwezigheid van sporensites reëel is en dat de aan- of afwezigheid van een archeologische site binnen het projectgebied niet met zekerheid kan worden aangetoond.

Bijgevolg wordt een programma van maatregelen opgesteld voor een prospectie met ingreep in de bodem in de vorm van een proefsleuvenonderzoek met als doel een gerichte survey van het terrein.

De onderzoeksvragen die hierbij beantwoord dienen te worden, worden hieronder opgesomd.

Proefsleuvenonderzoek:

- *Zijn er binnen de contouren van het onderzoeksgebied sporen terug te vinden met archeologisch en/of cultuurhistorisch relevante waarde?*
- *Wat is de aard, bewaringstoestand en kennispotentieel van deze sporen?*
- *Wat is de densiteit en hun verspreiding?*
- *Behoren de sporen tot één of meerdere periodes?*
- *Maken de sporen deel uit van één of meerdere structuren?*
- *Wat is de impact van de geplande bouwwerken op deze sporen?*
- *Wat is de relatie tussen de archeologische sporen en het landschap en de bodem ?*
- *Kan er een relatie vastgesteld worden tussen de aangetroffen sporen en het gehucht Aeyssiehoeck ?*
- *Welke strategie dient verder gevolgd te worden ter bescherming van het archeologisch patrimonium ter hoogte van het onderzoeksgebied ?*
- *Welke methodologische lessen kunnen uit het onderzoek worden getrokken en hoe is dit van toepassing op toekomstig onderzoek in de regio ?*

10

4.2 Onderzoeksstrategie en -methode

De onderzoeksstrategie wordt bepaald als een traject van verschillende onderzoeksmethodes, waarbij dient te worden afgewogen of deze individuele methodes mogelijk, nuttig, schadelijk en/of noodzakelijk zijn. Onderstaande tabel geeft de mogelijke onderzoeksmethodes weer.

Soort onderzoek	Mogelijk	Nuttig	Schadelijk	Noodzakelijk	Evaluatie
Bureauonderzoek	JA	JA	NEE	JA	Is reeds uitgevoerd.
Archiefonderzoek	JA	NEE	NEE	NEE	Kan aanvullende historische informatie over het onderzoeksgebied aanleveren.
Geofysisch onderzoek	JA	NEE	NEE	NEE	Grondradar of weerstandsmeting biedt weinig mogelijkheden: grondsporen zijn niet detecteerbaar. Mogelijk aanwezig muurwerk kan tijdens de prospectie met ingreep in de bodem vastgesteld worden. Hoge kostprijs.
Veldkartering	JA	NEE	NEE	JA	De site is overwoekerd en bebost. Weinig efficiënt voor het opsporen van grondsporen onder een plaggendek.
Landschappelijke boringen	JA	JA	NEE	NEE	Niet noodzakelijk, er zijn controleboringen uitgevoerd.
Verkennde en waarnemende archeologische boringen	NEE	NEE	NEE	NEE	Niet noodzakelijk, de bodemopbouw is ongunstig voor de bewaring van steentijdartefactsites.
Proefsleuven/ proefputten	NEE	JA	NEE	JA	Aldus kan het archeologisch potentieel van het projectgebied worden ingeschat door een beperkt maar statistisch representatief deel van het terrein op te graven.
Andere	NEE	NEE	NEE	NEE	Nvt.

Op basis van deze evaluatie en de reeds uitgevoerde onderzoeken, kan gesteld worden dat een proefsleuvenonderzoek -heden niet mogelijk- noodzakelijk dient te worden uitgevoerd, na het voldoen aan de randvoorwaarden (zie §Randvoorwaarden).

4.3 Onderzoekstechnieken

De onderzoekstechniek voor de prospectie met ingreep in de bodem door middel van proefsleuven dient te worden uitgevoerd conform de Code van Goede Praktijk, §8.6.

Er dienen zes proefsleuven te worden aangelegd, de ligging en de oriëntatie van de proefsleuven is gebeurd op basis van:

- De landschappelijke ligging en de helling naar de vallei van de Visbeek
- De perceelsindeling

De sleuven zijn georiënteerd naar de helling in de afloop naar de vallei van de Visbeek, dit betekent dat de sleuf in principe een doorsnede van de helling geeft.

Anderzijds is de oriëntatie van de sleuven niet hetzelfde orthogonale systeem als de perceelsindeling langs de Wechelsebaan. Dit betekent dat de kans om een structuur te dwarsen die binnen deze oriëntatie ligt, vergroot. Bij een oriëntatie van de proefsleuven die zich baseert op de huidige of 19^e-eeuwse perceelsindeling loopt men immers sneller de kans dat structuren met eenzelfde oriëntatie tussen twee sleuven liggen, of anderzijds dat het beeld in het archeologisch vlak vertroebeld wordt door de aanwezigheid van een oude perceelsgreppel.

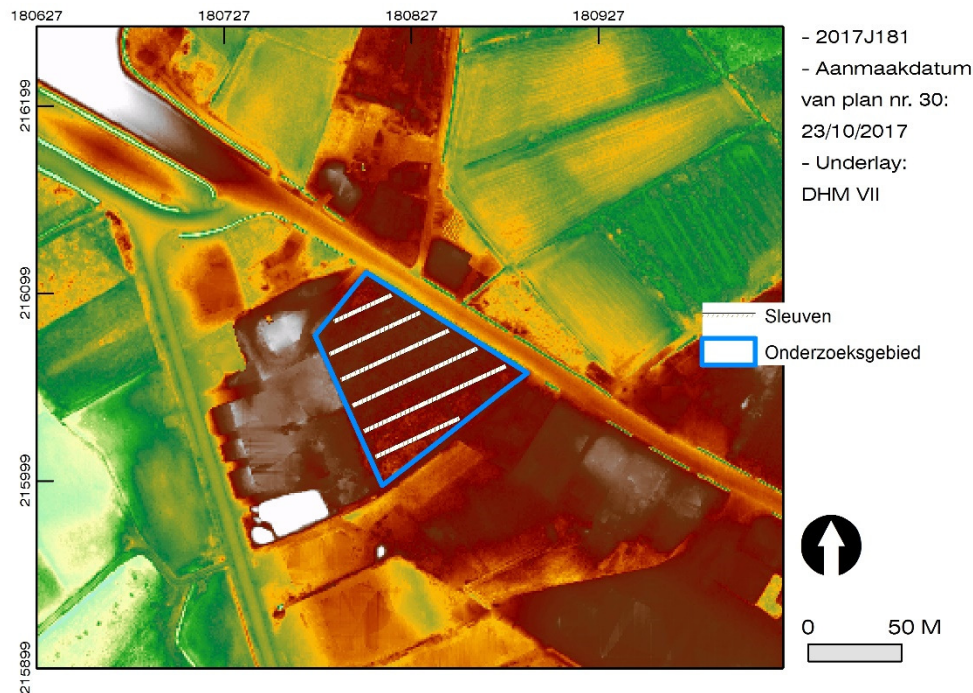

Figuur 2. Voorstel proefsleuvenplan, aanmaakschaal 1:1.

De sleuven worden uitgegraven met een individuele breedte van minimaal 2 meter en een interval van 15 meter (van middenas tot middenas). Dit laat een zinvolle waarneming (een maximale informatiewaarde ten opzichte van een minimale bodemingreep) van mogelijk aanwezige structuren in de bodem toe en laat tevens toe om op een efficiënte manier minstens 10% van het te onderzoeken. Het beeld van 10% van het onderzoeksgebied kan worden verruimd met 2,5% in oppervlakte door de aanleg van kijkvensters, dwarssleuven en/of volgsleuven. Gezien de beperkte totaaloppervlakte van het projectgebied zal de spreiding van deze aanvullende sleuven of kijkvensters vrij beperkt zijn.

De diepte van elke proefsleuf wordt bepaald door de veldwerkleider, in samenspraak met een assistent-aardkundige. Er dient hierbij rekening gehouden te worden met de aanwezigheid van plaggenbodems.

Er wordt voorzien in de aanleg van bodemprofielen om de bodemopbouw te evalueren. Er wordt getracht de oppervlakte en de diepte van deze bodemprofielen te beperken om de impact op de draagkracht van de bodem te minimaliseren: er wordt geadviseerd deze bodemprofielen te beperken tot een oppervlakte van 4

vierkante meter. Er wordt tevens geadviseerd om de profielputten niet dieper dan 1,2 meter (maximale diepte waarin veilig kan gewerkt worden zonder bijkomende maatregelen) uit te graven, of tot aan de grondwatertafel. Conform de Code van Goede Praktijk §8.6.2 dienen de bodemkundige vaststellingen bij de aanleg van de proefsleuven (zowel in de putwanden als in lokale verdiepingen van het opgravingsvlak) hoe dan ook getoetst te worden middels een bodemprofiel dat tot in het onverstoorde moedermateriaal reikt. Indien het dus noodzakelijk zou zijn om een profielput aan te leggen, groter dan de vrijblijvend voorgestelde 4 vierkante meter en 1,2 meter diepte, dienen remediërende veiligheidsmaatregelen genomen te worden om veilig werken en een correcte archeologische inschatting van de bodemopbouw te verzoenen. Men kan denken aan stutten (schoren, drukluchtkussens, ...) en/of bemalen (vuilwaterpomp of lijnbemaling) van de profielput. Er moet immers met zekerheid kunnen worden vastgesteld of er zich onder het eerste aangelegde archeologische vlak nog één of meerdere dieperliggende niveaus voordoen.

Het grondwerk dient echter wel uitgevoerd gebruik makend van een gekeurde rupsenkraan van 15 tot 20 ton¹, met een tandenloze dieplepelbak of nivelleerbak van 2 meter breed.

Het grondwerk wordt uitgevoerd conform het Standaardbestek 250, versie 4 en door gekwalificeerd personeel. Tijdens de uitvoering van de grondwerken wordt een veiligheidsmarge van 3 meter ten opzichte van de bestaande perceelsgrenzen aangehouden en een veiligheidsmarge van minstens 3 meter ten opzichte van bestaande bovengrondse structuren. Dit betekent dat indien het aanleggen van een proefsleuf een veiligheids- of stabiliteitsrisico inhoudt, zal worden gekozen voor een alternatief sleuventracé, dat echter de beoogde oppervlakte-doelstellingen en de beoogde evaluatie van de ondergrond respecteert. Deze afwijkingen worden nadien in het Verslag van Resultaten toegelicht en verantwoord.

Inhoudelijk heeft het onderzoek als doel het vaststellen, evalueren en waarderen van de archeologische erfgoedwaarde van het onderzoeksgebied. Hiervoor worden de aanwezige sporen en structuren (zowel antropogeen als geologisch en biogeen) geregistreerd conform de Code van Goede Praktijk.

Er is een archeologische verwachting naar grondsporen, maar indien tijdens de aanleg van de proefsleuven echter blijkt dat alsnog steentijdartefactsites aanwezig kunnen zijn, dient de methodiek aangepast te worden en moet overgeschakeld worden op een waarderend archeologisch booronderzoek, en dit conform §8.5. van de Code van Goede Praktijk. Aan de hand van dit type booronderzoek kan de diepte, spreiding, datering en bewaringsgraad van de aangetroffen steentijdartefactsite geëvalueerd worden. Voorafgaand aan het booronderzoek

¹ Een graafmachine van 15 ton is voldoende voor een onderzoek op een beperkte oppervlakte.

dienen, op basis van het proefsleuvenonderzoek, zones worden afgebakend waarbinnen een verwachting naar steentijd bestaat en waarbinnen de boringen dienen uitgevoerd te worden. Daarbij dienen deze onderzoeksvragen beantwoord te worden:

- *Waar werden de steentijdsites aangetroffen (xyz-coördinaten)?*
- *Wat is hun spreidingsvorm en densiteit?*
- *Welke datering kan hieraan gegeven worden?*
- *Welke bodemhorizonten/sedimenten werden aangetroffen?*
- *Is vervolgonderzoek in de vorm van een opgraving noodzakelijk? Zo ja, beschrijf de methodiek.*

Het digitale sleuvenplan, dat is opgemaakt in ArcGIS, kan als shapefile (*.SHP) worden opgevraagd bij HEMBYSE BVBA.

4.4 Afwijkingen ten opzichte van de Code van Goede Praktijk

Er worden in deze fase geen afwijkingen ten opzichte van de Code van Goede Praktijk voorzien, maar er moet steeds een “speelruimte” tussen de theorie en de praktijk indachtig worden gehouden. Alle afwijkingen ten opzichte van de Code van Goede Praktijk, de geldende wettelijke basis voor het uitvoeren van archeologisch onderzoek in Vlaanderen, moeten worden gemeld en gemotiveerd. In het huidige Verslag van Resultaten (deel 2 van deze archeologienota) en het Programma van Maatregelen zijn geen afwijkingen op de Code van Goede Praktijk noodzakelijk geweest.

14

In het Programma van Maatregelen voor de prospectie met ingreep in de bodem worden geen afwijkingen ten opzichte van de Code van Goede Praktijk voorzien. Afwijkingen zijn mogelijk en soms noodzakelijk, maar elke ad hoc afwijking, bijvoorbeeld op basis van inzichten verworven *tijdens* het veldwerk, dient te worden gemotiveerd in het Verslag van Resultaten van de prospectie met ingreep in de bodem.

4.5 Randvoorwaarden.

De randvoorwaarden voor de uitvoering van het archeologisch onderzoek, zoals omschreven in het Programma van Maatregelen, hebben tot doel alle parameters die de kwalitatieve uitvoering van het archeologisch onderzoek in de weg kunnen staan te omschrijven.

Voorafgaand aan het proefsleuvenonderzoek dient het volledige terrein vrijgemaakt te worden van elke vorm van begroeiing (bomen, grassen en struiken). Bij het verwijderen van aanwezige vegetatie mag echter niet dieper in de bodem gereikt worden dan het huidige maaiveld.

Hierbij dient concreet te worden gelet dat de bomen aan de stam worden afgezaagd en dat de stronk wordt uitgefreesd, zonder dat hierbij diep in de bodem

wordt bereikt. Het ontwortelen van bomen (bijvoorbeeld met een bulldozer) kan schadelijk zijn voor het huidige bodemarchief.

Hierbij dient ook volgende opmerking gemaakt te worden: zolang er geen uitsluitend gegeven kan worden aangaande de aan- of afwezigheid van archeologische sporen binnen het projectgebied, dient het volledige terrein als een archeologische site beschouwd te worden. Concreet betekent dit dat er geen bodemingrepen mogen plaatsvinden teneinde het eventueel aanwezige archeologisch bodemarchief niet te vernietigen.

5 BESLUIT

Naar aanleiding van de geplande bouw van woningen en bedrijvenunits op het terrein aan de Wechelsebaan 151 te Lille, is door Hembyse Archeologie onderzocht wat het archeologisch kennispotentieel van de site is en wat de te nemen maatregelen zijn om het kennispotentieel te vrijwaren voor vernietiging. Uit het bureauonderzoek bleek dat er in de 18^e eeuw een nederzetting was, die Aeyssiehoeck heette. De nederzetting was niet meer dan een gehucht, waarvan één gebouw binnen het onderzoeksgebied lag. Het is niet duidelijk hoe lang de nederzetting in de 18^e eeuw al bestond, maar het is aannemelijk dat deze reeds in de middeleeuwen aanwezig was.



Figuur 3. De Wechelsebaan 151 in oktober 2017.

De bureaustudie liet dus niet toe een sluitend antwoord te bieden op de vraag of zich al dan niet een archeologische site bevindt binnen het projectgebied. Er kan worden gesteld dat er binnen het onderzoeksgebied mogelijk sporensites aanwezig zijn.

Omwille van het feit dat het onderzoeksgebied bebost is (een relict uit de periode van de steenkoolmijnen) kan voorlopig geen prospectie met ingreep in de bodem uitgevoerd worden. Dit dient in een volgende fase, na het rooien van de bomen, te gebeuren. Bijgevolg is een vervolgstراتيجية bepaald teneinde eventueel aanwezige archeologische sporen op te sporen, te registreren en de aard en de bewaringstoestand ervan te bepalen. Concreet betekent dit dat een prospectie met ingreep in de bodem moet worden uitgevoerd, met name een proefsleuvenonderzoek in uitgesteld traject.

Dit vooronderzoek zal toelaten het vervolstraject te bepalen. Dat mogelijke vervolstraject ziet er schematisch als volgt uit:

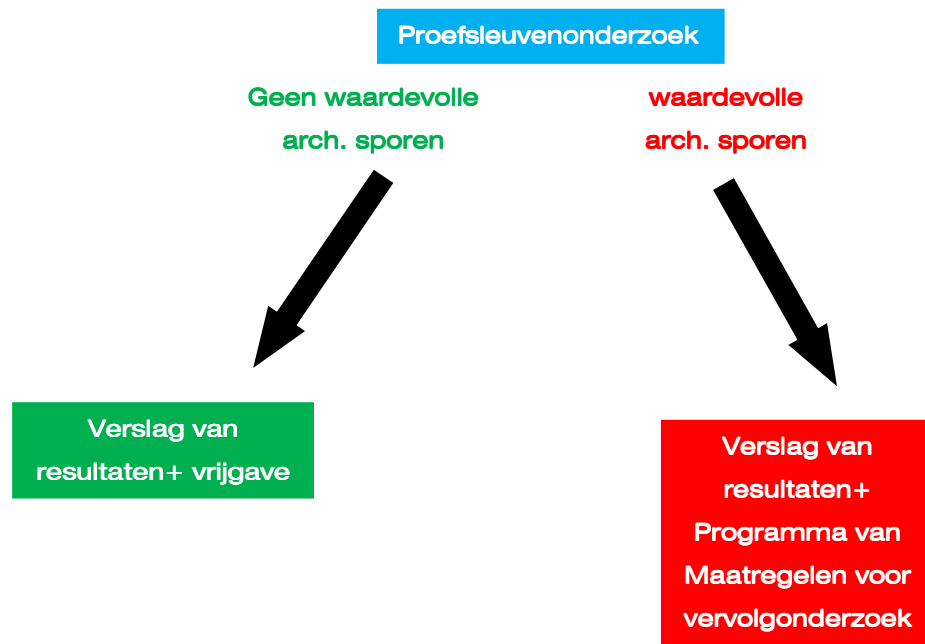

6 LIJST VAN GEBRUIKTE GRONDPLANNEN

PLAN NR	Onderwerp	Analoog/digitaal aangemaakt
NR 04	Situering van het projectgebied op het gewestplan	digitaal
NR 30	Voorstel proefsleuvenplan	digitaal

7 LIJST VAN FIGUREN

Figuur 1. Situering van het onderzoeksgebied ten opzichte van het Gewestplan. ..6	
Figuur 2. Voorstel proefsleuvenplan, aanmaaschaal 1:1..... 12	
Figuur 3. De Wechelsebaan 151 in oktober 2017. 16	

Hembyse Archeologie is een handelsnaam van Hembyse bvba.

Maatschappelijke zetel: Kastanjestraat 26, 9000 Gent

BTW: BE 0677.720.687

IBAN: BE25890214307282

BIC: VDSP BE 91

Tel. 0032 472 89 97 66

E-mail: bart@hembyse.net

Website: www.hembyse.net

