



ARCHEOLOGIE • BOUWHISTORIE

ARCHEOLOGIENOTA – PROGRAMMA VAN MAATREGELEN

LIER – ELZENLAAN

A. DEVROE
NOVEMBER 2017



COLOFON

Project

Archeologienota – Lier, Elzenlaan

Opdrachtgever

Woonplanners
Prins Boudewijnlaan 53
2650 Edegem

Opdrachtnemer

Annika Devroe Archeologie & Bouwhistorie bvba
Lemmensstraat 34
2800 Mechelen
0472/59.31.41
annika.devroe@gmail.com
BE 0680.617.128

Erkende archeoloog: Annika Devroe, OE/ERK/Archeoloog/2015/00085

© 2017 Annika Devroe Archeologie & Bouwhistorie bvba

Annika Devroe Archeologie & Bouwhistorie bvba aanvaardt geen aansprakelijkheid voor eventuele schade voortvloeiend uit het gebruik van de resultaten van dit onderzoek of de toepassing van de adviezen. Alle rechten voorbehouden. Niets uit deze uitgave mag vermenigvuldigd of aangepast worden, opgeslagen worden in een geautomatiseerd gegevensbestand, en/of openbaar gemaakt worden in enige vorm of wijze ook, elektronisch, mechanisch, door fotokopie of enige andere wijze, zonder voorafgaandelijk toestemming van de opdrachtgever. Dit met uitzondering van de door de architect aangeleverde plannen. Deze blijven eigendom van deze laatste.

INHOUD

Inhoud	0
1. Gemotiveerd advies	1
2. Programma van maatregelen voor uitgesteld vooronderzoek met ingreep in de bodem	2
2.1. Inleiding	2
2.2. Administratieve gegevens	3
2.3. Vraagstelling en onderzoeksdoelen	3
2.4. Onderzoeksstrategie, -methode en -technieken	4
2.5. Voorziene afwijkingen van de Code van Goede Praktijk	6
3. Figurenlijst	6

1. GEMOTIVEERD ADVIES

Op basis van het bureauonderzoek kan men vaststellen dat het projectgebied vanaf de 18^{de} eeuw bebouwd was. Reeds op de Ferrariskaart zijn twee gebouwen aanwezig. Doorheen de tijd werd deze hoeve verder uitgebreid. Deze gebouwen werden eind 20^{ste} eeuw – begin 21^{ste} eeuw afgebroken. Deze bebouwing uit de 18^{de} eeuw kan mogelijk teruggaan op oudere bebouwing. De locatie, gelegen op een steilrand nabij een vallei is bovendien gunstig voor menselijke bewoning. De archeologische kennis uit de buurt wijst voornamelijk op sites uit de late middeleeuwen maar er werden ook al sporen uit de metaaltijden aangetroffen. Het ontbreken van archeologische vindplaatsen is dan ook voornamelijk te wijten aan het ontbreken van systematisch onderzoek. Sporen uit oudere periodes kunnen dan ook niet uitgesloten worden.

Op basis van het bureauonderzoek kon niet aangetoond worden of nog funderingsresten aanwezig zijn van de oude boerderij of dat er een oudere archeologische site aanwezig is of niet. De verzamelde gegevens geven een middelmatig potentieel naar archeologie toe voor de periode vanaf de 18^{de} eeuw. Er kan echter niet uitgesloten worden dat oudere periodes aanwezig zijn. Gezien de gunstige ligging, bodemkundige situatie, aanwezigheid van een boerderij vanaf minstens de 18^{de} eeuw en omliggende vondsten wordt het archeologisch potentieel als hoog ingeschat.

De geplande werken zullen deels niet dieper gaan dan de gekende ophoging van het terrein. Bij de verharding gaat men hier en daar misschien iets dieper dan de ophoging maar zit men nog steeds in de oude bouwvoor waardoor geen archeologie geraakt zal worden. Ter hoogte van de nutsleidingen en de wadi raakt men het archeologisch niveau wel. De fundering is momenteel zo voorzien dat enkel de vorstranden het archeologische niveau zullen verstoren. Op basis van de resultaten van toekomstige sonderingen kan de funderingswijze echter nog wijzigen. Afhankelijk van de funderingswijze kan het archeologisch niveau dus geraakt worden. Aangezien hier nog onzekerheid over is dient men uit te gaan van een mogelijke verstoring van het archeologisch niveau.

Gezien het archeologisch potentieel en de hiermee gepaarde kenniswinst en de toekomstige verstoringen is bijkomend onderzoek noodzakelijk. Dit zal echter via een uitgesteld traject verlopen aangezien er nog onzekerheid is over het verkrijgen van de vergunning en de opdrachtgever voorafgaand geen extra kosten wil maken.

2. PROGRAMMA VAN MAATREGELEN VOOR UITGESTELD VOORONDERZOEK MET INGREEP IN DE BODEM

2.1. INLEIDING

De archeologienota werd opgemaakt naar aanleiding van de aanvraag van een stedenbouwkundige vergunning waarbij de voorwaarden voldoen aan art. 5.4.1. van het Onroerenderfgoeddecreet van 12 juli 2013.

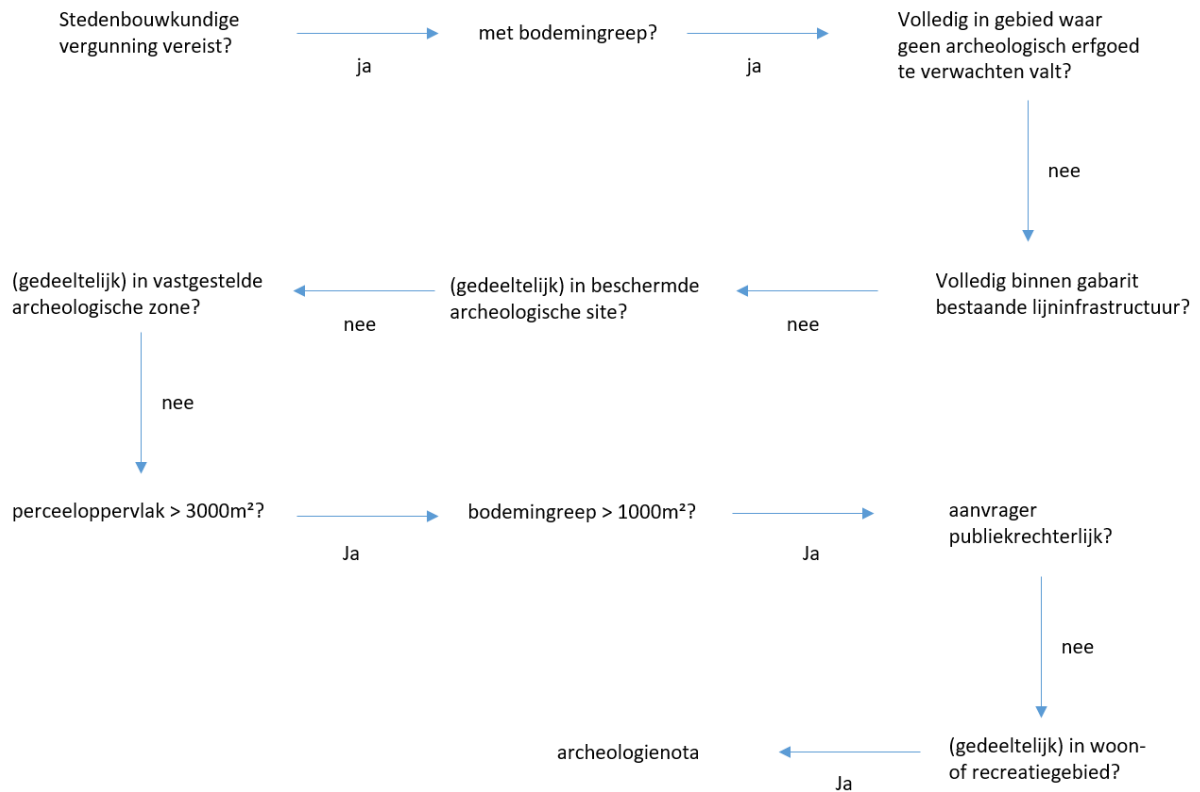

Figuur 1: Beslissingsboom in functie van huidig project. (A. Devroe 2017)

2.2. ADMINISTRATIEVE GEGEVENS

Locatie: Provincie Antwerpen, Lier, Elzenlaan

Bounding box: punt 1 (NW) – X 163257,182 Y 201866,601

Punt 2 (ZO) – X 163359,431 Y 201757,961

Kadaster: Lier, afd. 3, sectie F, percelen 104d, 104e, 104f, 104g, 104h

Oppervlakte projectgebied: ca. 4033 m²

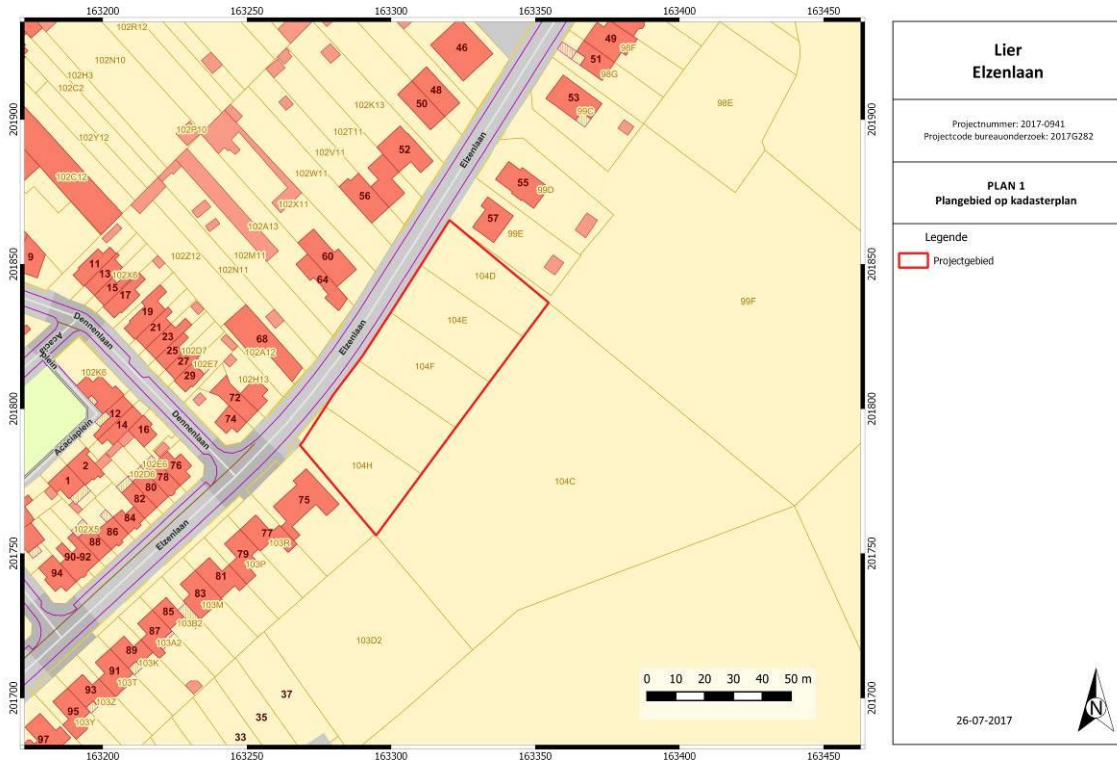

Figuur 2: Kadasterkaart met aanduiding projectgebied. (Geopunt Vlaanderen s.d.)

2.3. VRAAGSTELLING EN ONDERZOEKSDOELEN

Het doel van het vooronderzoek met ingreep in de bodem door middel van proefsleuven is een archeologische evaluatie van het terrein. Op basis van het bureauonderzoek kon niet aangetoond worden of een archeologische site aanwezig is of niet, maar via dit onderzoek kan het archeologisch potentieel nagegaan worden.

Hierbij dienen volgende onderzoeksvragen beantwoord te worden:

- Welke zijn de waargenomen horizonten in de bodem, beschrijving + duiding?
- In hoeverre is de bodemopbouw nog intact? Waardoor kan het ontbreken van een horizont verklaard worden?
- Zijn er bodemsporen aanwezig? Zo ja, zijn deze van natuurlijke of antropogene aard?
- Wat is de bewaringstoestand van de sporen?
- Op welk(e) niveau(s) manifesteren de archeologische sporen zich?
- Is er een bodemkundige verklaring voor de (partiële) afwezigheid van archeologische sporen?

- Maken de antropogene sporen deel uit van één of meerdere structuren?
- Kan op basis van gerecupereerd materiaal uitspraak gedaan worden over de datering? Behoren de sporen tot één of meerdere periodes?
- Kan op basis van het sporenbestand in de proefsleuven een uitspraak gedaan worden over de aard en omvang van de occupatie?
- Zijn er indicaties voor de inrichting van een erf/nederzetting?
- Kunnen de resultaten van het bureauonderzoek bijgesteld worden?
- Geven de resultaten aanleiding tot vervolgonderzoek? Zo ja, wat is de ruimtelijke afbakening van de zone(s) voor vervolgonderzoek?
- Welke aspecten verdienen bijzondere aandacht bij een eventueel vervolgonderzoek?
- Welke vraagstellingen zijn voor het vervolgonderzoek relevant?
- Is behoud in situ op basis van de resultaten van het vooronderzoek mogelijk?

2.4. ONDERZOEKSSTRATEGIE, -METHODE EN -TECHNIEKEN

Na het bureauonderzoek werden de verschillende vooronderzoeken zonder ingreep in de bodem afgewogen. Hiervoor werden telkens volgende vier criteria overlopen:

- Is het mogelijk deze methode toe te passen op dit terrein?
- Is het nuttig deze methode toe te passen op dit terrein (levert het iets op)?
- Is het overdreven schadelijk voor het bodemarchief deze methode toe te passen op dit terrein?
- Is het noodzakelijk deze methode toe te passen op dit terrein (kosten-batenanalyse)?

Geofysisch onderzoek geeft voornamelijk goede resultaten op droge leembodems. De verstoorde ondergrond kan bovendien voor ruis zorgen waardoor de resultaten moeilijk geïnterpreteerd kunnen worden. Op basis van de kosten-batenanalyse en het feit dat gezien de bodemgesteldheid dit geen ideale ondergrond is werd dit onderzoek niet voorgesteld.

Een veldkartering geeft goede resultaten op pas geploegde landbouwgronden. Dit is hier niet het geval. Bovendien geeft dit onderzoek enkel een beeld van de bovenste laag. Bijkomend zijn niet alle archeologische periodes even rijk aan materiaal waardoor de afwezigheid van vondstmateriaal niet gelijkgesteld kan worden aan de afwezigheid van sporen. Gezien de kosten-batenanalyse is het dan ook niet nuttig een veldkartering uit te voeren.

Op basis van het bureauonderzoek lijkt het projectgebied mogelijk enkele verstoringen te kennen. Een landschappelijk bodemonderzoek zou hier meer uitsluitsel kunnen over geven, net als over de gaafheid van het bodemprofiel. De controleboringen gaven reeds een voldoende eerste zicht op het bodemprofiel. Het lijkt dan ook niet nuttig om nog een bijkomend landschappelijk onderzoek uit te voeren.

Onderzoeken in functie van steentijd (landschappelijk/verkenkend/waarderend booronderzoek, proefputten) zouden nuttig kunnen zijn aangezien steentijdvondsten niet uitgesloten kunnen worden. Er zijn echter niet meteen aanwijzingen die hierop wijzen. Gezien de kosten-batenanalyse worden deze onderzoeken dan ook niet voorgesteld. Er wordt wel aandacht aan besteed tijdens het proefsleuvenonderzoek.

Op basis van het uitgevoerde bureauonderzoek wordt dan ook een vooronderzoek met ingreep in de bodem door middel van proefsleuven geadviseerd. Op deze manier kan meteen een goed beeld verkregen worden van het archeologisch potentieel en eventuele verstoringen.

Het volledige projectgebied (ca. 4033m²) zal door middel van parallelle continue proefsleuven onderzocht worden.

De sleuven worden evenwijdig aan de Elzenlaan aangelegd. De sleuven hebben een breedte van 2 m en een maximale afstand van 15m van middelpunt tot middelpunt. Er zal minstens 10% van het onderzoeksgebied door middel van proefsleuven onderzocht worden, aangevuld met 2,5% dwarssleuven en/of kijkvensters. De hoeveelheid en locatie van dwarssleuven en/of kijkvensters zijn vrij te bepalen door de erkend archeoloog/veldwerkleider. Een keuze voor of tegen het aanleggen van dwarssleuven en/of kijkvensters wordt gemotiveerd in het verslag van resultaten van het proefsleuvenonderzoek. Kijkvensters en/of dwarssleuven kunnen bijvoorbeeld aangelegd worden om na te gaan of aangetroffen paalkuilen deel uitmaken van een structuur, maar kunnen evenzeer aangelegd worden om een meer exacte afbakening van een archeologische site te bekomen.

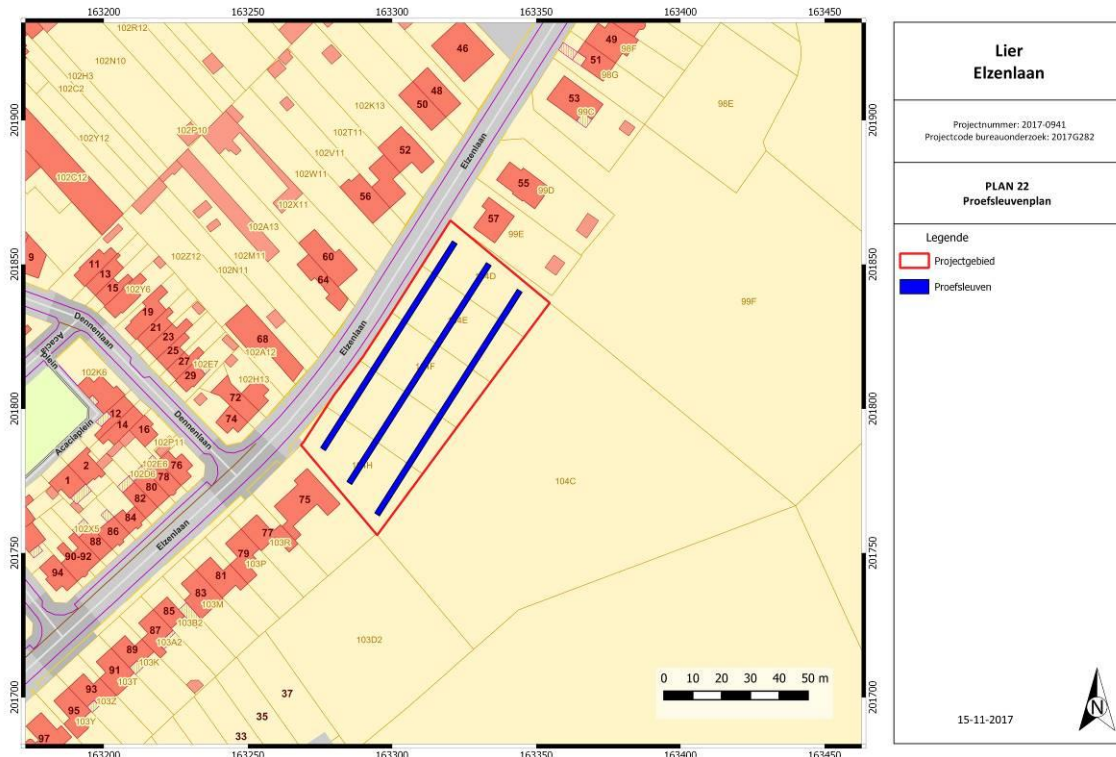

Figuur 3: Voorstel proefsleuvenplan. (A. Devroe 2017)

De aanleg van deze sleuven gebeurt met een graafmachine met een niet-getande graafbak van 2 m breed. Het eerste vlak wordt aangelegd op een eerste leesbaar archeologisch niveau. Indien er meerdere archeologische niveaus aanwezig zijn, wordt elk niveau apart gewaardeerd. Er wordt momenteel van uitgegaan dat het om een site zonder complexe verticale stratigrafie gaat en er maar één niveau aanwezig is. Er wordt dagelijks voorzien in een volledige opmeting van sleuven, kijkvensters en sporen. Dit betekent dat er dagelijks een recent en aangevuld grondplan beschikbaar is, dat op elk moment aangeleverd kan worden. Er dient een selectie van de sporen gecoupeerd te worden die afdoende is om de onderzoeksvragen te beantwoorden. In vermoedelijke diepe sporen zoals waterputten en waterkuilen wordt een boring gezet om te verifiëren of het om een dergelijk spoor gaat en om de diepte te bepalen. Per sleuf wordt machinaal een profielput aangelegd. Deze profielputten worden beschreven en bestudeerd door de aardkundige van het projectteam. Sporen waarbij de metaaldetector een signaal geeft, worden aangeduid in de sporenlst. Metaalvondsten worden enkel ingezameld als zij zich aan het vlak bevinden of als ze zich in een spoor bevinden dat gecoupeerd wordt. De aanwezigheid van een steentijdsite kan niet uitgesloten worden. Tijdens het

vooronderzoek dient er daarom aandacht geschonken te worden aan concentraties van lithische artefacten. Indien lithische vondsten aangetroffen worden dient ingeschat te worden of het om verspreide vondsten gaat of om een activiteitenzone. Steentijdvondsten worden driedimensionaal ingemeten. Deze vondsten en concentraties worden aan een specialist voorgelegd om een verdere waardering van het terrein te bekomen. Indien noodzakelijk worden bijkomende boringen geplaatst volgens de Code Goede Praktijk. Na afloop van het onderzoek worden de sleuven gedicht om verdere degradatie van eventueel aanwezige sporen te voorkomen. Indien nodig worden kwetsbare sporen (graven, zeer ondiep bewaarde sporen) afgedekt met doek of plastic zodat ze in geval van een vervolgonderzoek in de vorm van een opgraving niet verder worden aangetast vooraleer ze onderzocht kunnen worden.

Het onderzoeksdoel is bereikt wanneer op basis van het vooronderzoek met ingreep in de bodem een voldoende gefundeerde uitspraak gedaan kan worden over de aard en omvang van de archeologische waarden in het projectgebied en wanneer een eenduidig advies kan gegeven worden voor vrijgave van het terrein, behoud in situ of vervolgonderzoek door middel van een opgraving.

2.5. VOORZIENE AFWIJKINGEN VAN DE CODE VAN GOEDE PRAKTIJK

Er worden geen afwijkingen ten aanzien van de Code van Goede Praktijk voorzien. Moesten er tijdens de uitvoering van het vooronderzoek met ingreep in de bodem redenen zijn waarom wel wordt afgeweken van de bepalingen in de code, dan worden deze gemotiveerd in het verslag van resultaten.

3. FIGURENLIJST

Figuur 1: Beslissingsboom in functie van huidig project. (A. Devroe 2017).....	2
Figuur 2: Kadasterkaart met aanduiding projectgebied. (Geopunt Vlaanderen s.d.).....	3
Figuur 3: Voorstel proefsleuvenplan. (A. Devroe 2017).....	5