

**Programma van maatregelen
Lokeren – Kluisstraat
Verkaveling B**

Jordi Bruggeman

Temse
2017

Gemotiveerd advies

Het was tot op heden enkel mogelijk een bureauonderzoek (projectcode 2017C10) en een landschappelijk booronderzoek (projectcode 2017E149) uit te voeren. Op dit moment is het terrein bebost. De aanvraag voor het rooien van de bomen ter hoogte van de zones waar bodemingrepen gepland worden, maakt deel uit van de verkavelingsaanvraag. Hierdoor is het niet mogelijk op dit moment verder vooronderzoek uit te voeren. Het reeds uitgevoerde archeologisch vooronderzoek laat echter nog vragen open, waardoor verder archeologisch vooronderzoek nodig is (zie verslag van resultaten). Voor een afweging van de verschillende onderzoeksmethoden die nog in aanmerking komen, verwijzen we naar het onderdeel Onderzoeksmethode in het Programma van maatregelen (zie verder).

In de omgeving van het onderzoeksgebied zijn archeologische waarden gekend uit de periode van de steentijd tot de middeleeuwen. Een proefsleuvenonderzoek dat uitgevoerd werd op een terrein in het oosten aangrenzend aan het onderzoeksgebied, bracht geen waardevolle archeologische vindplaats aan het licht. Het is echter te situeren op een andere landschappelijke locatie, waardoor er toch nog sprake is van archeologisch potentieel voor het onderzoeksgebied.

Een landschappelijk booronderzoek heeft aangetoond dat slechts in het uiterste noorden en het uiterste zuiden van het terrein een B horizont aanwezig is. Deze is bovendien verstoord. De meest vertegenwoordigd bodemopbouw is een A-C profiel. Naar archeologische verwachting toe betekent dit dat het potentieel op de aanwezigheid van een goed bewaarde steentijd artefactensite klein is. De aanwezigheid van waardevolle archeologische sporen kan op basis van het landschappelijk booronderzoek niet uitgesloten worden. Daaruit volgt dat een proefsleuvenonderzoek nodig is in de zone waar bodemingrepen gepland worden (ca. 3814 m²).

Programma van maatregelen voor uitgesteld vooronderzoek met ingreep in de bodem

Administratieve gegevens

Locatie (provincie, gemeente, deelgemeente, adres, toponiem): Oost-Vlaanderen, Lokeren, Lokeren, Kluisstraat, De Krikte

Bounding box x/y Lambert 72 coördinaten:

- 124212, 201392
- 124253, 201327
- 124346, 201364
- 124299, 201484

Kadastrale percelen: Lokeren, Afdeling 1, sectie A, nummers 75b en 84h

Kadastraal plan:

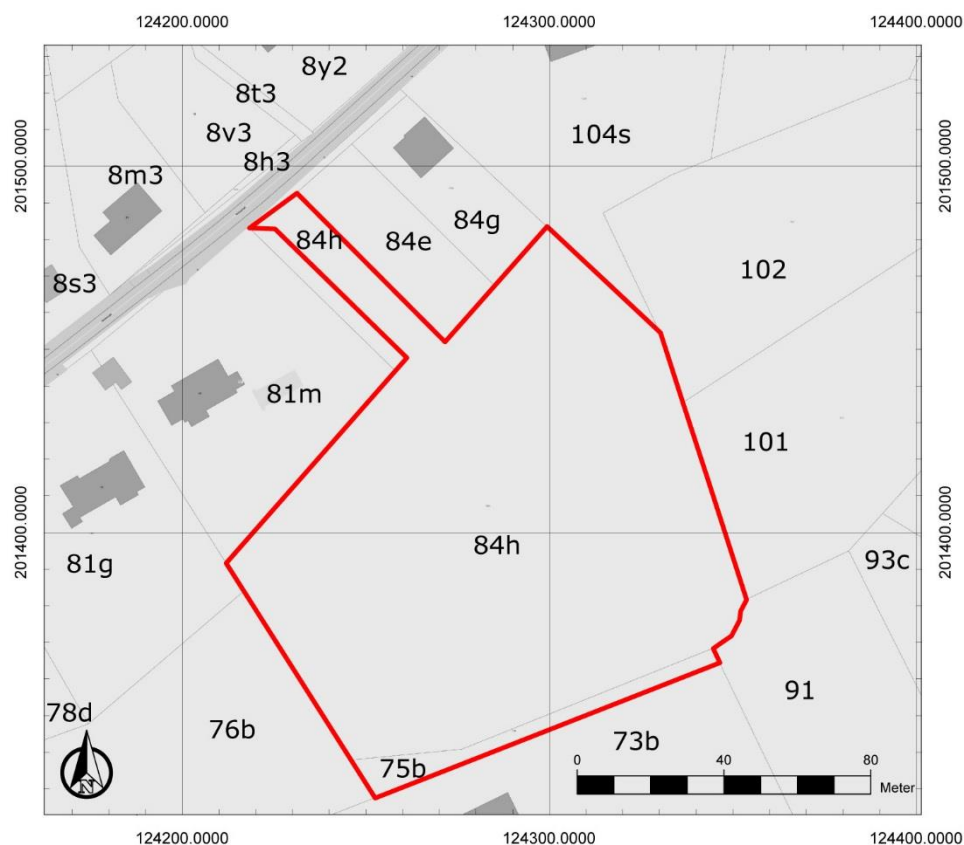

Figuur 1: Kadasterplan met aanduiding van het onderzoeksgebied in rood. Onderkaart: GRB (www.geopunt.be)

Aanleiding van het vooronderzoek

Zie hoofdstuk 2.3.2 van het verslag van resultaten.

Resultaten van het vooronderzoek zonder ingreep in de bodem

Zie hoofdstuk 2.4.4 van het verslag van resultaten.

Vraagstelling en onderzoeksdoelen

Doelstelling van een uitgesteld vooronderzoek met ingreep in de bodem is nagaan of archeologische niveaus aanwezig zijn in het projectgebied en op welke diepte, om een verdere inschatting te kunnen maken van de versturende impact van de geplande werken. Ook dient het uitgesteld vooronderzoek met ingreep in de bodem uitspraken te kunnen doen over de aan- of afwezigheid van een archeologische site binnen het onderzoeksgebied en over het potentieel op kennisvermeerdering.

Volgende onderzoeksvragen worden behandeld:

- Zijn archeologische sporen aanwezig binnen het onderzoeksgebied en zo ja, wat is de precieze afbakening ervan in de ruimte en in de tijd?
- Wat is het type vindplaats (bewoning, begraving, ...), aanwezig binnen het onderzoeksgebied?
- Wat is de bewaringstoestand van de aangetroffen archeologische sporen?
- Wat is de bewaringstoestand van de aangetroffen materiële cultuur?
- Wat is de potentiële kenniswinst van een eventuele opgraving?
- Is er mogelijkheid tot behoud *in situ* en zijn er eventuele maatregelen nodig om aan het behoudsprincipe te voldoen?
- Indien behoud *in situ* van het archeologisch erfgoed onmogelijk of onwenselijk is in het kader van de geplande bodemingrepen: kan een afbakening gemaakt worden van bepaalde delen van het terrein die voorafgaand aan de werkzaamheden moeten onderzocht worden?

Onderzoeksmethode

De keuze van de methode voor verder vooronderzoek wordt gebaseerd op de volgende vier criteria:

1° is het MOGELIJK deze methode toe te passen op dit terrein?

2° is het NUTTIG deze methode toe te passen op dit terrein (levert het iets op)?

3° is het overdreven SCHADELIJK voor het bodemarchief deze methode toe te passen op dit terrein?

4° is het NOODZAKELIJK deze methode toe te passen op dit terrein (kosten-batenanalyse)?

Geofysisch onderzoek is niet aangewezen omdat dit geen gegevens over de chronologie van de eventueel gedetecteerde fenomenen kan opleveren. Veldkartering is evenmin aangewezen omdat de onderzoeksmethode sowieso nog gevolg dient te worden door een andere onderzoeksmethode. Ook kan het archeologisch potentieel van het terrein reeds voldoende ingeschat worden aan de hand van het uitgevoerde bureauonderzoek. Het is efficiënter om meteen over te gaan tot andere onderzoeksmethodes die meer potentieel op kennisvermeerdering kennen.

Landschappelijk booronderzoek is reeds uitgevoerd om de bewaringstoestand van de bodem en het potentieel op steentijd artefactensites in te schatten. Op basis hiervan blijkt geen bijkomend booronderzoek nodig. Er dient wel nog een proefsleuvenonderzoek uitgevoerd te worden om na te gaan of binnen het onderzoeksgebied relevante archeologische sporen aanwezig zijn. Deze onderzoekstechniek biedt daarvoor voldoende ruimtelijk inzicht en is geschikt omdat een site zonder complexe verticale stratigrafie verwacht wordt.

De onderzoekszone beslaat steeds de oppervlakte van ca. 3814 m², zoals die afgebakend is op basis van het uitgevoerde bureauonderzoek (Figuur 2).

Na elke nieuwe stap in het archeologisch vooronderzoek dient telkens opnieuw de afweging gemaakt te worden of bijkomend archeologisch vooronderzoek nodig is en welke onderzoeksmethodes hiervoor het meest aangewezen zijn. De onderzoeksdoelen zijn succesvol bereikt wanneer de vooropgestelde onderzoeksvragen en de bijkomende onderzoeksvragen die opgesteld worden naar aanleiding van elk assessment beantwoord zijn.

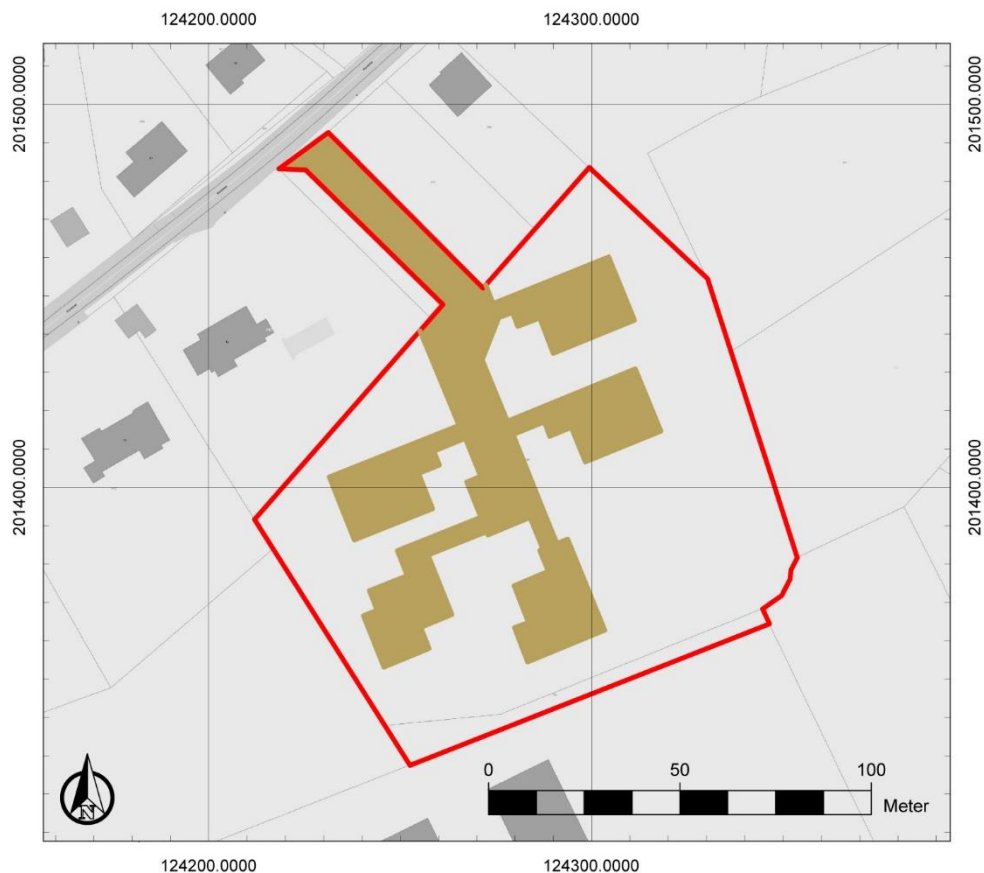

Figuur 2: Zone afgebakend voor verder vooronderzoek (groen) binnen het onderzoeksgebied (rood). Onderkaart: GRB (www.geopunt.be)

Onderzoekstechnieken

De verstoringsdiepte van de verschillende bodemingrepen varieert en ligt nog niet voor alle ingrepen vast. Daarom dient het bodemarchief onderzocht te worden totdat alle aardkundige eenheden onderzocht zijn waarin archeologische sites in primaire positie kunnen voorkomen, die relevant zijn voor de vraagstellingen van het onderzoek.

Voor aanvang van het archeologische onderzoek dienen de aanwezige bomen gerooid te worden. De stronken mogen daarbij nog niet verwijderd worden om geen schade te veroorzaken aan het bodemarchief. Het ontstronken kan pas nadat al het noodzakelijke archeologische onderzoek is uitgevoerd.

Proefsleuven

Voor de gehanteerde onderzoekstechnieken is hoofdstuk 8.6 van de Code van Goede Praktijk van toepassing. Er wordt gewerkt met continue proefsleuven ter hoogte van de wegevis. De proefsleuven zijn 3 m breed. Ter hoogte van de bouwloten kiezen we er voor om te werken met kijkvensters, in plaats van met proefsleuven. Door de vorm van de zone die verder onderzocht dient te worden, is er slechts een beperkt ruimtelijk inzicht. Daardoor is het moeilijker om sporen die aangetroffen worden, correct te interpreteren. Om toch een maximum aan ruimtelijk inzicht te bekomen, wordt binnen elk bouwlot een kijkvenster van 35 m² voorzien. Op het plan zijn we uitgegaan van kijkvensters van 7 x 5 m. De precieze inplanting van de kijkvensters binnen de bouwloten kan verschillen van het plan, indien daardoor minder of geen bomen gerooid moeten worden voor uitvoering van het onderzoek. Belangrijk is wel dat er per bouwlot (minstens) één

kijkvenster aangelegd wordt. De proefsleuven en kijkvensters samen komen neer op een onderzochte oppervlakte van 12,5% van het te onderzoeken gebied.

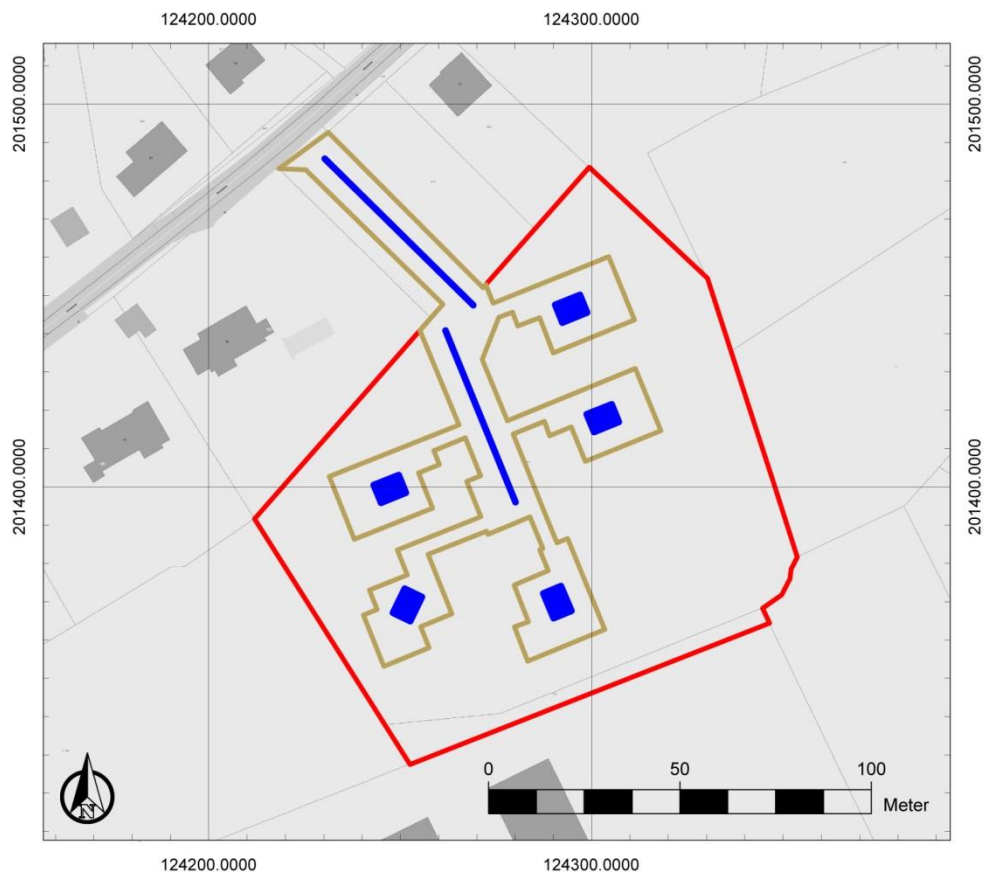

Figuur 3: Inplanting van de proefsleuven (blauw) binnen de zone voor verder vooronderzoek (groen) en het onderzoeksgebied (rood). Onderkaart: GRB (www.geopunt.be)

Voorziene afwijkingen ten aanzien van de Code van Goede Praktijk

Er zijn op dit moment geen afwijkingen voorzien ten aanzien van de Code van Goede Praktijk.