



Ruben Willaert
restauratie & archeologie

Koning Albert I laan 59 (Blankenberge, West-Vlaanderen)

Projectcode: 2017J136

November 2017

ARCHEOLOGIENOTA

BUREAUONDERZOEK

DEEL 2: PROGRAMMA VAN MAATREGELEN

Colofon

Ruben Willaert bvba
Ten Briele 14 bus 15
8200 Sint-Michiels-Brugge

Auteur: Janiek De Gryse, Wouter Van Goidsenhoven, Joren De Tollenaere, Aaron Willaert, Clara Thys

Wetenschappelijke begeleiding: Dieter Demey

Het eventuele nummer van het wettelijk depot of het buitenlandse equivalent hiervan: /

De naam en het erkenningsnummer van de erkende archeoloog:

Janiek De Gryse, OE/ERK/Archeoloog/2015/00043

© Ruben Willaert bvba, Sint-Michiels-Brugge, 2017

Niets uit deze uitgave mag vermenigvuldigd en/of openbaar gemaakt worden door middel van druk, fotokopie of welke wijze dan ook zonder voorafgaande schriftelijke toestemming van Ruben Willaert bvba.

Ruben Willaert bvba aanvaardt geen aansprakelijkheid voor eventuele schade voortvloeiend uit de toepassing van de adviezen of het gebruik van de resultaten van dit onderzoek.

INHOUDSTAFEL

Deel 2: Programma van maatregelen	4
2.1 Administratieve gegevens	4
2.2 Synthese	5
2.3 Gemotiveerd advies	6
2.3.1 Volledigheid van het gevoerde onderzoek	6
2.3.2 Aanwezigheid van een archeologische site	7
2.3.3 De waardering van de archeologische site:	8
2.3.4 Impactbepaling	8
2.3.5 De bepaling van de maatregelen	8
2.4 Programma van Maatregelen.....	8
2.4.1 De aanleiding van het vooronderzoek	8
2.4.2 Bepalen van de onderzoeksstrategie	8
2.4.3 Vraagstelling en onderzoeksdoelen.....	8
2.4.4 Resultaten van het vooronderzoek zonder ingreep in de bodem	9
2.4.5 Onderzoeksstrategie en -methode	9
2.4.6 Onderzoekstechnieken.....	11
2.4.7 Eventuele afwijkingen van de CGP	12
2.4.8 Noodzakelijke competenties van de uitvoerders	12
2.4.9 Raming uitvoeringstermijn	13
2.4.10 Vondsten.....	13
2.5 Conclusie	13
Deel 3: Bibliografie.....	14

FIGURENLIJST (2017J136)

Figuur 1: Projectgebied weergegeven op de GRB-basiskaart met aanduiding van de kadastrumnummers (Bron: Geopunt).....	5
Figuur 2: onderzoeksgebied proefsleuven op GRB-basiskaart.	11
Figuur 3: voorstel proefsleuven op GRB-basiskaart.....	12

TABELLENLIJST (2017J136)

Tabel 1: Administratieve gegevens: De administratieve gegevens identificeren de actoren die betrokken zijn bij het vooronderzoek en de locatie van het vooronderzoek.4

Deel 2: Programma van maatregelen

2.1 Administratieve gegevens

Tabel 1: Administratieve gegevens: De administratieve gegevens identificeren de actoren die betrokken zijn bij het vooronderzoek en de locatie van het vooronderzoek.

a) De naam en het adres of maatschappelijke zetel van de initiatiefnemer	Floreal Group Hoogstraat 26 – 28 1000 Brussel	
b) Het erkenningsnummer van de erkende archeoloog	OE/ERK/Archeoloog/2015/00043	
c) De naam en het adres of maatschappelijke zetel van de erkende archeoloog	Janiek De Gryse Ten Briele 14 bus 15 8200 Sint-Michiels-Brugge	
d) De locatie van het vooronderzoek met vermelding van:	Provincie	West-Vlaanderen
	Gemeente	Blankenberge
	Deelgemeente	/
	Postcode	8370
	Adres	Koning Albert I-laan 59 8370 Blankenberge
	Toponiem	Koning Albert I laan 59
	Bounding box (Lambertcoördinaten)	X _{min} = 64718 Y _{min} = 223562 X _{max} = 65000 Y _{max} = 223758
e) Het kadasterperceel met vermelding van gemeente, afdeling, sectie, perceelsnummer of -nummers en kaartje	Blankenberge, afdeling 2, sectie B, nr. 245h Figuur 1	

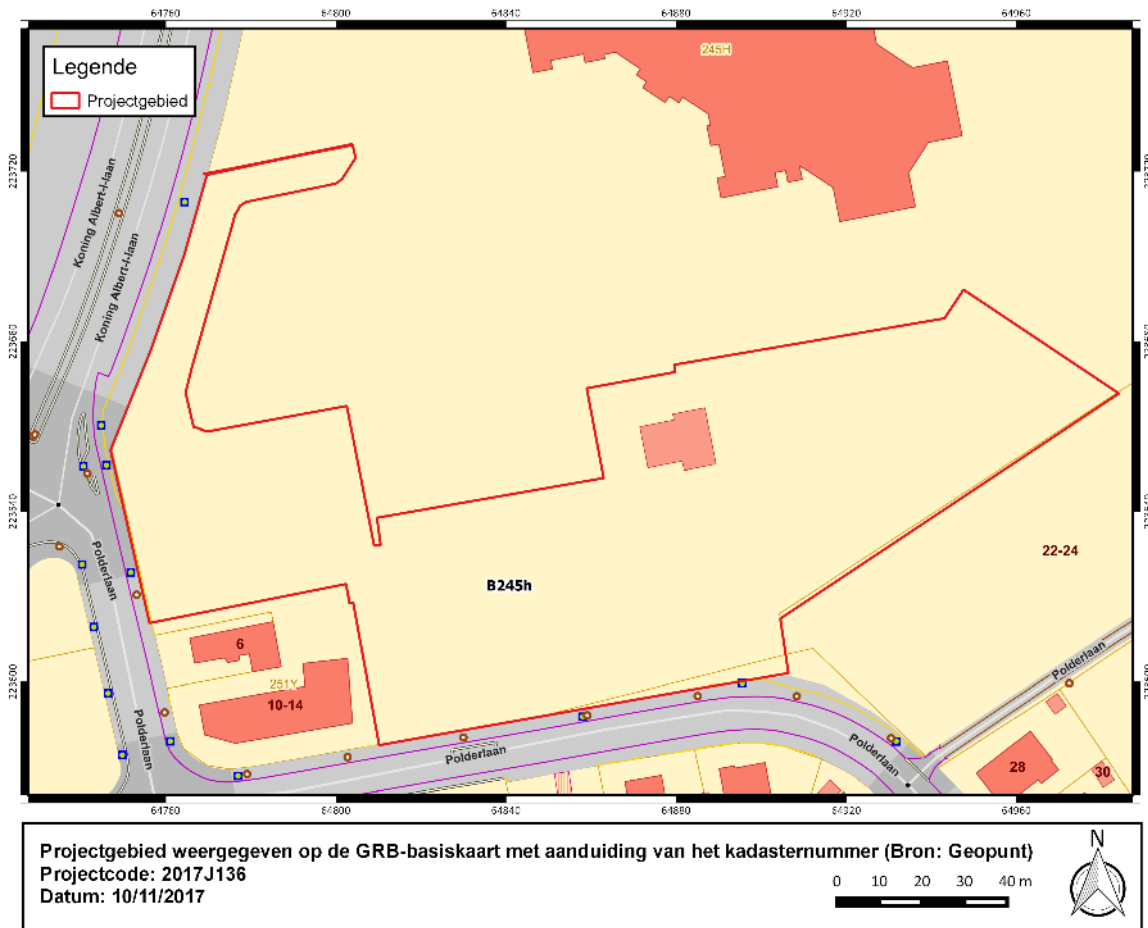

Figuur 1: Projectgebied weergegeven op de GRB-basiskaart met aanduiding van de kadastrummers (Bron: Geopunt)

2.2 Synthese

De opdrachtgever plant de heraanleg van de sportinfrastructuur op de Floréal-site, aan de Koning Albert I laan te Blankenberge. Het terrein is ca. 1, 26 ha groot en wordt ingenomen door, onder andere, een basketbalveld en enkele tennisvelden. Centraal in het plangebied bevindt zich een sanitair gebouw, dit blijft bewaard.

Landschappelijk gezien is het plangebied gelegen in de kustpolders. De Quartairgeologische kaart geeft een profielopbouw weer van Holocene getijdenafzettingen bovenop getijdenafzettingen van het Eemiaan. De bodem bestaat uit overdekte kreekruiggronden waarbij het bovenliggende sediment varieert van zware klei (m.D5) tot slibhoudend zand (m.DI6). De gegevens impliceren een situatie waar mogelijk een archeologisch relevante horizont is afgedekt door de Holocene klei. Teneinde de aanwezigheid van een afgedekt niveau te evalueren werd een landschappelijk bodemonderzoek uitgevoerd. Hieruit blijkt dat delen van het terrein zijn opgehoogd, er werden geen afgedekte stabilisatieniveaus waargenomen. Dit impliceert een relatief éénduidige bodemkundige situatie waarbij eventueel aanwezige archeologische sporen zichtbaar zijn onder de bouwvoor en/of ophogingspakket.

De Belgische kustvlakte wordt pas intensief bewoond en bewerkt vanaf de volle- en late middeleeuwen wanneer door een systeem van dijken en grachten de getijdenwerking van de zee wordt beteugeld. Cartografische bronnen wijzen op een ruraal gebruik van de terreinen sinds de tweede helft van de 18^e eeuw. De kabinetskaart beeldt het terrein af als akker en weiland, het tracé van de Polderlaan is reeds herkenbaar. Verspreid in de ruime omgeving worden verschillende omwalde hoeves weergegeven.

Op het plangebied of de directe nabijheid zijn geen archeologische vindplaatsen gekend. Gekende waarden in de omgeving betreffen enerzijds laatmiddeleeuws vondstmateriaal dat is gerecupereerd bij veldprospecties en anderzijds laat- tot postmiddeleeuwse hoeves waarvan de aanwezigheid vermoed wordt op basis van cartografische indicatoren. Verder naar het noorden is de locatie van verschillende Duitse kustbatterijen uit de Eerste Wereldoorlog gekend.

Concreet is er een archeologische trefkans ter hoogte van het plangebied waarbij de verwachting bestaat uit oppervlakkige sporenarcheologie vanaf de middeleeuwen. Er zijn geen argumenten om aan te nemen dat delen van het terrein vrij zijn van archeologisch erfgoed. De meest geschikte onderzoeksmethode is een proefsleuvenonderzoek.

2.3 Gemotiveerd advies

2.3.1 Volledigheid van het gevoerde onderzoek

Uit het bureauonderzoek en het landschappelijk bodemonderzoek kan een zekere trefkans inzake archeologische relictten onder de bouwvoor afgeleid worden. Er is geen verwachting inzake een dieper liggende afgedekte, archeologisch relevante horizont. Gelet op de aard van de geplande werken moet uitgegaan worden van een situatie waarbij in-situ bewaring onmogelijk is. Een proefsleuvenonderzoek is aangewezen.

Volgende onderzoeksmethoden werden overwogen:

-gespecialiseerd archivalisch onderzoek: in specifieke gevallen is bijkomend, gespecialiseerd bronnenonderzoek aangewezen. Deze vorm van verder doorgedreven archiefonderzoek heeft vooral betrekking op zeer specifieke contexten waarbij de archeologische/historische waarde niet afgeleid kan worden uit de standaardbronnen die voor de opmaak van een archeologienota geraadpleegd worden. Eén van de meest voorkomende voorbeelden waar doorgedreven archivalisch onderzoek nodig is betreft locaties binnen het frontgebied van de Eerste Wereldoorlog.

De beschikbare cartografische bronnen wijzen op een ruraal karakter van de omgeving. Verspreid in de ruime omgeving wordt de aanwezigheid van laat- en postmiddeleeuwse hoeves met walgracht vermoed. De kaart van Ferraris geeft aan dat delen van het terrein zeker sinds de 2e helft van de 18e eeuw onder de ploeg liggen. Diepgaander bronnenonderzoek is niet aangewezen.

-landschappelijk bodemonderzoek: een landschappelijk booronderzoek kan altijd zinvol zijn indien een complexe landschappelijke situatie en bijgevolg een complexe verticale stratigrafie verwacht wordt. Ook als de verstoringshistoriek van het terrein niet duidelijk is, bijvoorbeeld indien blijkt uit het bureauonderzoek dat het terrein bebouwd geweest is maar geen plannen beschikbaar zijn of activiteiten plaats hebben gevonden waarvan niet duidelijk is in welke mate zij een ernstige impact hebben gehad op de ondergrond.

Gezien de ligging in de kustvlakte bestaat de kans dat zich een afgedekt, archeologisch relevant niveau aanwezig is. Een landschappelijk bodemonderzoek werd reeds uitgevoerd, hieruit blijkt dat er geen sprake is van een afgedekt stabilisatieniveau. Daarnaast werd waargenomen dat delen van het terrein zijn opgehoogd.

-geofysisch onderzoek: een geofysisch onderzoek heeft in hoofdzaak als doel om, zonder ingreep in de bodem, grotere ondergrondse anomalieën in kaart te brengen. In hoofdzaak betreft het structuren zoals funderingen en muren van bv. oude kloosters en kastelen of bunkers of ovens. Ook kunnen sterke verschillen in bodemsamenstelling door middel van deze onderzoeksmethode gevat worden.

Gelet op het rurale karakter van het plangebied is er geen verwachting inzake relevant grote ondergrondse (bak)stenen of metalen structuren.

-verkennd en waarderend archeologisch booronderzoek: een verkennend archeologisch onderzoek heeft als doel eventuele afgedekte vindplaatsen in kaart te brengen door middel van een extensief boorgrid. In geval van een positieve waardering kan met behulp van een waarderend booronderzoek in een intensiever grid de artefactenconcentratie gelokaliseerd worden. Op basis van de resultaten van deze booronderzoeken kan overgegaan worden tot de aanleg van proefputten of een opgraving in functie van een afgedekte archeologische site. Hierbij moet erop gewezen worden dat de aandacht bij deze vorm van onderzoek niet zozeer naar sporen maar naar goed bewaarde vondstconcentraties. Dit gegeven impliceert dat bewaarde, afgedekte vindplaatsen gezocht moeten worden op landschappelijke locaties waar de kans op afgedekte archeologie reëel is.

In het geval van het plangebied te Blankenberge is een boorcampagne met als doel de lokalisatie en waardering van een afgedekte archeologische vindplaats niet aangewezen. Het landschappelijk bodemonderzoek heeft aangetoond dat er geen dieperliggende stabilisatieniveaus aanwezig zijn die bedreigd worden door de geplande werken.

-veldkartering: een veldkartering of “field-walking” bestaat uit een systematische visuele inspectie van een terrein en het inventariseren van eventuele oppervlaktevondsten. Deze prospectiemethode wordt bij voorkeur aangewend op terreinen die een zekere mate van (regelmatige) oppervlakte bewerking kennen, dus hoofdzakelijk op akkers. De kartering wordt gewoonlijk uitgevoerd in parallelle raaien met een regelmatige tussenafstand. Soms wordt ook in een raster gewerkt indien een gedetailleerder beeld gewenst is. Op basis van waarnemingen kunnen eventueel interessante zones afgebakend worden. Afhankelijk van het karakter van het gerecupereerde vondstmateriaal kunnen gerichtere keuzes gemaakt worden in de eventueel te volgen onderzoeksstrategie op een terrein.

Op het projectgebied is een veldkartering niet aangewezen. Het terrein is niet in gebruik als akker, de zichtbaarheid met betrekking tot opgewerkt vondstmateriaal is nihil.

-proefsleuven: een proefsleuvenonderzoek met ingreep in de bodem heeft (net als proefputten in stedelijke context) als doel steekproefsgewijs het terrein archeologisch te inventariseren en vanuit de resultaten van dit vooronderzoek wetenschappelijk beargumenteerde uitspraken te doen over het al dan niet overgaan tot een (gedeeltelijke) vlakdekkende opgraving. Standaard wordt bij een proefsleuvenonderzoek tussen de 10% en 12,5% van het terrein archeologisch geïnventariseerd. Normaliter worden de proefsleuven ingeplant in een regelmatig patroon om zo tot een wetenschappelijk verantwoorde inschatting van de archeologische aanwezigheid te komen.

Gelet de verwachting van sporenarcheologie onder de bouwvoor is een proefsleuvenonderzoek de aangewezen manier om eventueel aanwezig archeologisch erfgoed in kaart te brengen. Op basis van de waargenomen relicten kan de impact van de geplande werken bepaald worden en een gefundeerde beslissing genomen worden in functie van eventueel vervolgonderzoek.

2.3.2 Aanwezigheid van een archeologische site

Tot op heden kon de aan- of afwezigheid van een archeologische site niet aangetoond worden. Er is een generieke verwachting inzake sporenarcheologie.

2.3.3 De waardering van de archeologische site:

Niet van toepassing, cf. punt 2.3.2

2.3.4 Impactbepaling

Het bodemarchief dient eerst geïnventariseerd te worden, voor de impact van de werken op eventueel aanwezig erfgoed kan bepaald worden, cf. punt 2.3.2.

2.3.5 De bepaling van de maatregelen

De maatregelen kunnen pas bepaald worden na uitvoering van de prospectie met ingreep in de bodem. Enkel zo kan duidelijk verkregen worden met betrekking tot aanwezige archeologisch erfgoed, cf. punt 2.3.2.

2.4 Programma van Maatregelen

2.4.1 De aanleiding van het vooronderzoek

Cf. supra, punt 1.1.6

2.4.2 Bepalen van de onderzoeksstrategie

De keuze voor een prospectie met ingreep in de bodem door middel van proefsleuven werd afgetoetst aan de vier criteria opgenomen in de Code van Goede Praktijk (CGP artikel 5.3)

-mogelijk: het terrein is toegankelijk voor een graafmachine. Na het verwijderen van de aanwezige verharding/sportvelden en eventuele rooiwerken worden, buiten eventueel aanwezige nutsleidingen, geen obstakels voorzien waardoor de prospectie niet uitgevoerd kan worden.

-nuttig: gelet de beschreven verwachting is een proefsleuvenonderzoek de meest geschikte manier om eventueel aanwezige archeologische resten in kaart te brengen om zo de impact van de geplande werken hierop te kunnen bepalen.

-schadelijk: de mate van spoorbewerking tijdens een proefsleuvenonderzoek blijft beperkt, hierdoor blijven eventueel aanwezige relictten bewaard voor verder onderzoek.

-noodzakelijk: gelet het feit dat de geplande werken een substantiële ingreep in de bodem impliceren moet uitgegaan worden van een scenario waarbij in-situ bewaring onmogelijk is op het overgrote deel van het terrein.

2.4.3 Vraagstelling en onderzoeksdoelen

Doel van de terreininventarisatie door middel van proefsleuven is een inschatting maken van de aanwezigheid van archeologisch erfgoed binnen het plangebied. Van belang hierbij is dat minstens volgende onderzoeksvragen beantwoord worden.

-wat zijn de waargenomen bodemhorizonten, beschrijving + duiding?

-in hoeverre is de bodemopbouw nog intact? Wat is de impact van de aanwezige sportinfrastructuur op het bodemarchief?

-zijn er (nog) bodemsporen aanwezig? In welke mate zijn ze natuurlijk of antropogeen? Beschrijf.

-wat is de bewaringstoestand van de sporen?

-kunnen de bodemkundige vaststellingen gerelateerd worden aan de eventuele afwezigheid van antropogene sporen?

-wat is de relatie tussen de bodem en het landschap?

-maken de sporen deel uit van één of meerdere structuren, is er een ruimtelijk verband?

-kan op basis van het gerecupereerde materiaal een uitspraak gedaan worden over datering of fasering? Behoren de sporen tot één of meerdere periodes?

-kan op basis van de waargenomen archeologische fenomenen een uitspraak gedaan worden over de aard en omvang van de menselijke aanwezigheid?

-zijn er indicaties die wijzen op de inrichting van een erf of nederzetting?

-zijn er indicaties voor de inrichting van een funeraire ruimte? wat is de omvang? hoeveel niveaus? geschatte aantal individuen?

-wat betekenen de gegevens mogelijk voor een aanvulling van kennisleemtes van de lokale en regionale ontwikkeling en geschiedenis?

-voor waardevolle vindplaats(en) die bedreigd worden door de geplande werkzaamheden: hoe kan deze bedreiging weggenomen of verminderd worden (m.a.w. is behoud in situ mogelijk)?

-voor bedreigde waardevolle vindplaatsen die niet in-situ bewaard kunnen blijven:

- wat is de ruimtelijke afbakening (in X, Y en Z coördinaten) van de zone(s) voor vervolgonderzoek?
- welke aspecten verdienen bijzondere aandacht?
- welke vraagstellingen zijn voor het vervolgonderzoek relevant?
- zijn er voor de beantwoording van de vraagstelling(en) natuurwetenschappelijke onderzoeken nodig? Zo ja, welke types staalnames zijn hiervoor noodzakelijk en in welke hoeveelheid?

2.4.4 Resultaten van het vooronderzoek zonder ingreep in de bodem

Tot op heden werd reeds een bureauonderzoek (projectcode 2017J136) en een landschappelijk bodemonderzoek (projectcode 2017K31) uitgevoerd met betrekking tot het projectgebied aan de Albert I laan te Blankenberge. Op basis van de resultaten is een vrij generieke archeologische verwachting afgeleid bestaand uit (laatmiddeleeuwse) sporenarcheologie onder de bouwvoor/ophoging.

2.4.5 Onderzoeksstrategie en -methode

De meest geschikte onderzoeksmethode met betrekking tot het plangebied aan de Koning Albert I laan te Blankenberge is een proefsleuvenonderzoek ná het verwijderen van de aanwezige sportvelden en eventueel noodzakelijke rooiwerken. Deze terreininventarisatie dient een statistisch representatief deel

van het terrein te inventariseren. De proefsleuven worden aangelegd in een regelmatig patroon om zo een dekking te verkrijgen die toelaat een gedegen inschatting te maken van het bodemarchief op het plangebied. Gelet de onregelmatige vorm van het plangebied zal niet altijd met parallelle sleuven gewerkt kunnen worden.

Op basis van de waarnemingen van het landschappelijk bodemonderzoek kan uitgegaan worden van een situatie waar de verticale stratigrafie relatief éénduidig is, conform de bepalingen in de Code van Goede Praktijk, artikels 8.6 en 8.6.1. Op basis van de beschikbare gegevens is er geen verwachting inzake afgedekte archeologische relictten.

De archeologische prospectie met ingreep in de bodem wordt als succesvol beschouwd indien er een beargumenteerd antwoord op de onderzoeksvragen geformuleerd kan worden en het rapport wordt opgeleverd.

Indien tijdens het proefsleuvenonderzoek, tegen verwachtingen in, wel een afgedekte en bijgevolg bewaarde steentijdvindplaats, bestaand uit (een) vondstenconcentratie(s), wordt aangesneden/herkend moet de onderzoeksmethode aangepast worden. Het proefsleuvenonderzoek dient gestaakt te worden. Alle vondsten worden ingemeten en voorgelegd aan een specialist, opdat een verdere waardering van de vindplaats kan plaatsvinden (d.m.v. waarderende boringen en aardkundige waarnemingen i.v.m. bewaringscondities). Hierbij wordt verwezen naar de bepalingen rond steentijdvindplaatsen en relevante onderzoeksmethodes in de Code van Goede Praktijk.

Vóór het eigenlijke terreinwerk aanvang neemt bekomt de veldwerkleider de nodige leidingplannen. Deze plannen dienen continu fysiek aanwezig te zijn gedurende de uitvoering van het archeologisch onderzoek.

Het terrein is relatief vlak. Best wordt gekozen voor zo lang mogelijke sleuven in functie van efficiënt grondverzet. Dit impliceert een inplanting volgens grofweg een oost-west as.

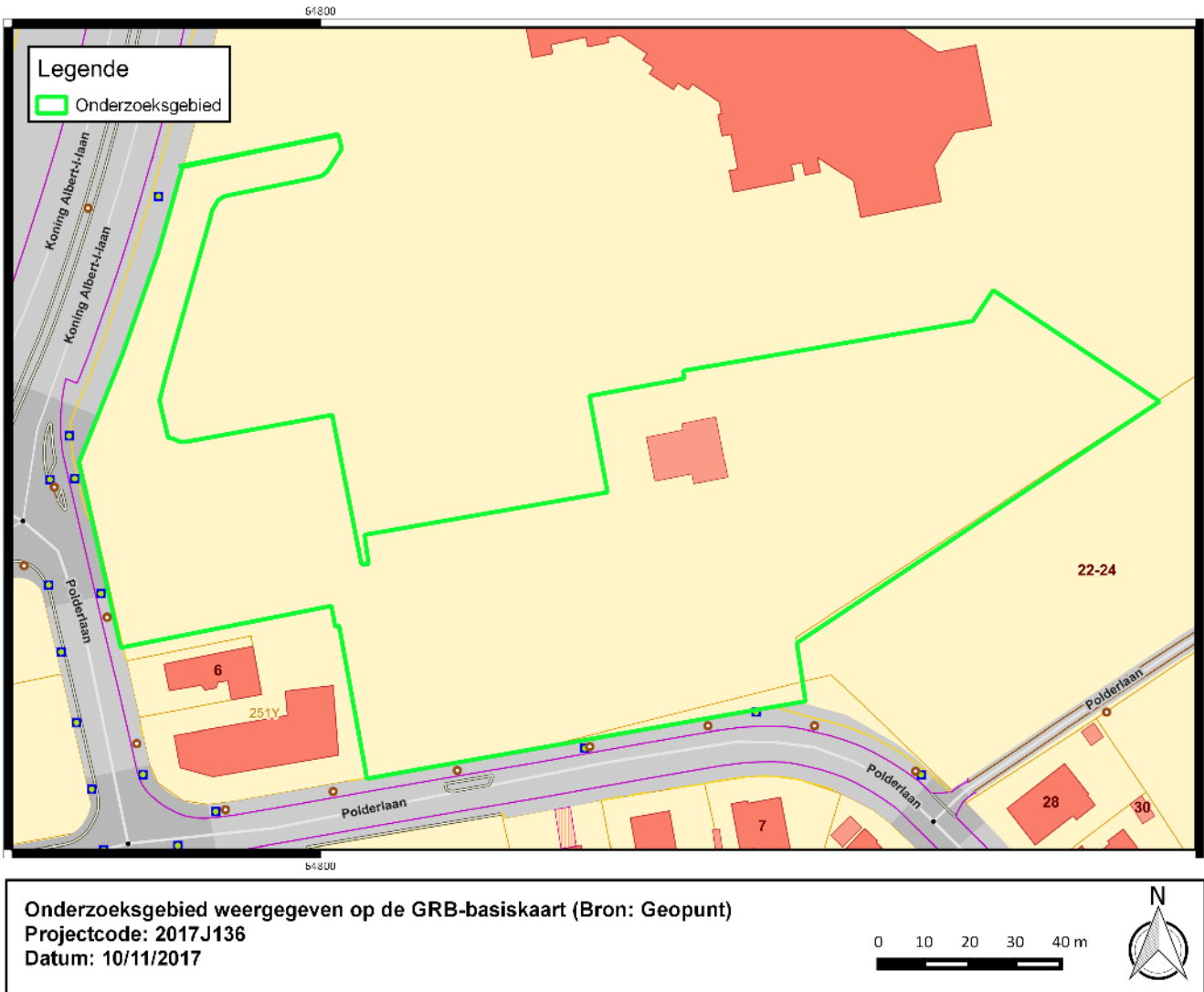

Figuur 2: onderzoeksgebied proefsleuven op GRB-basiskaart.

2.4.6 Onderzoekstechnieken

Het onderzoeksgebied is ca. 12600 m² groot. De proefsleuven dienen 10% van de onderzoekbare oppervlakte te beslaan (d.i. ca. 1260m²) met bijkomend ca. 2,5% aan kijkvensters of dwars/volgsleuven waar relevant (= ca. 315 m²). De kijkvensters dienen voldoende groot te zijn om een antwoord te kunnen geven op de onderzoeksvragen.

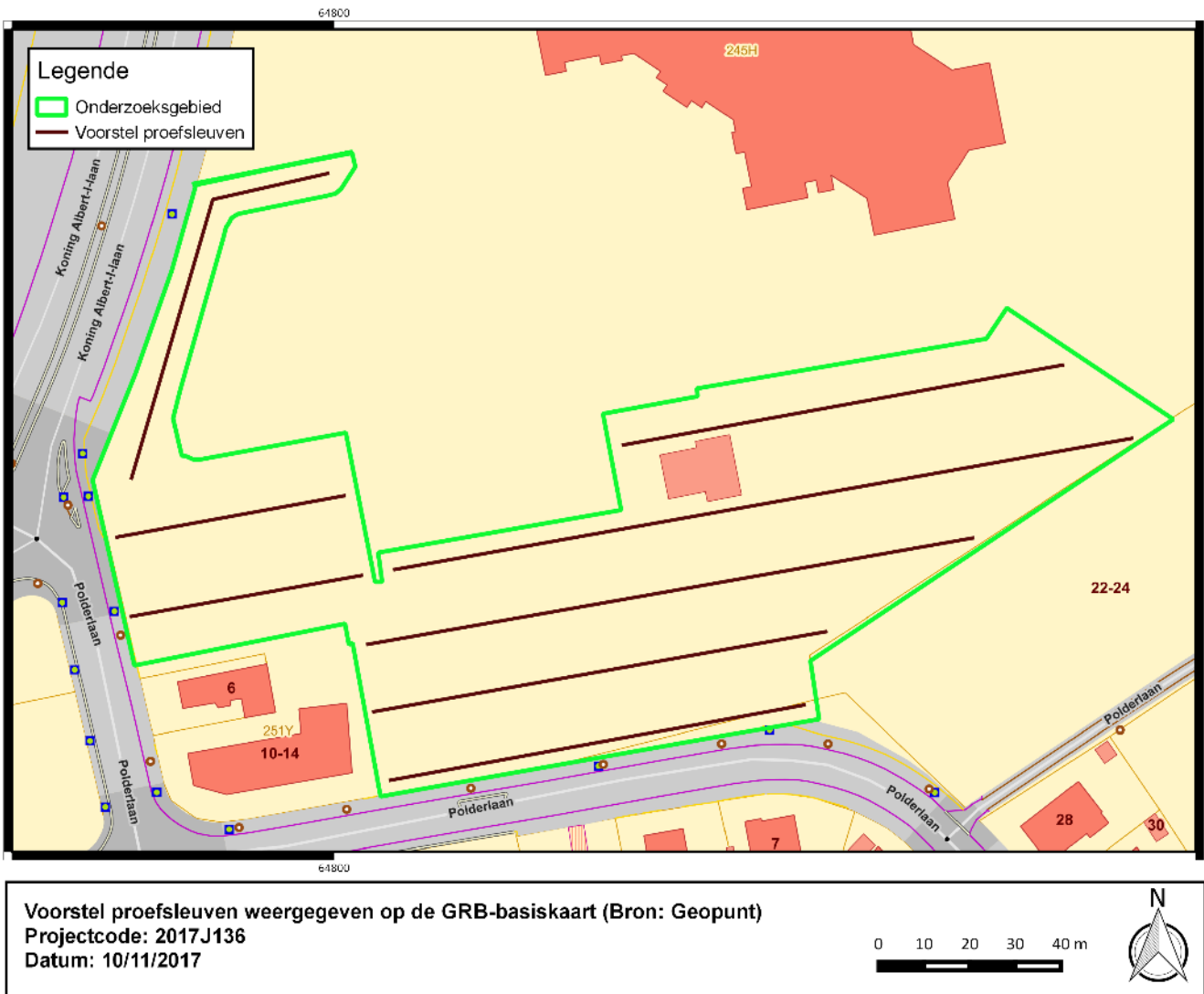

Figuur 3: voorstel proefsleuven op GRB-basiskaart.

De proefsleuven worden aangelegd door een rupskraan met platte bak, deze kraan dient over voldoende vermogen te beschikken om een vlotte werking te garanderen. De minimale breedte van de kraanbak bedraagt 2m. De proefsleuven worden laagsgewijs uitgegraven door de kraan, onder begeleiding van de veldwerkleider, tot op het archeologisch leesbaar niveau.

Tijdens het terreinwerk dient aandacht uit te gaan naar de bodemkundige situatie binnen het plangebied en de relatie met de aanwezige sporen. Hiervoor dienen profielkolommen aangelegd te worden. Deze worden geïnterpreteerd door een assistent-aardkundige. Minimaal wordt één profielkolom per sleuf aangelegd, indien mogelijk in een geschrinkt patroon. Ze worden tot minstens 40cm in het ongeroerd sediment uitgegraven. Het vooronderzoek met ingreep in de bodem, zijnde veldwerk, verwerking en rapportage dienen te voldoen aan de bepalingen in de Code van Goede Praktijk.

2.4.7 Eventuele afwijkingen van de CGP

Voor de prospectie met ingreep in de bodem worden geen situaties verwacht waarin afgeweken zal moeten worden van de bepalingen in de Code van Goede Praktijk.

2.4.8 Noodzakelijke competenties van de uitvoerders

Het veldwerkteam bestaat minimaal uit:

-een veldwerkleider (onder begeleiding van een erkend archeoloog), deze veldwerkleider voldoet aan de bepalingen in de Code van Goede Praktijk en heeft ervaring met prospecties in de kustvlakte.

-een assistent-archeoloog voldoende aan de vereisten van de Code van Goede Praktijk.

-een aardkundige ondersteunt de archeologen bij de interpretatie van de bodemprofielen en waargenomen sporen. Hij/zij rapporteert over de bodemkundige waarnemingen.

Conform de Code van Goede Praktijk artikel 9.3 ligt de beslissing tot natuurwetenschappelijke staalname bij de veldwerkleider. Dit in overleg met de aardkundige en het Agentschap Onroerend Erfgoed wanneer relevant. Voor de rapportage wordt minstens de veldwerkleider ingezet onder toezicht van de erkende archeoloog.

2.4.9 Raming uitvoeringstermijn

Veldteam: 2 dagen veldwerkleider
2 dagen assistent archeoloog
2 dagen RTS medewerker
0,5 dag assistent-aardkundige

Kraan: 2 dagen aanleg
1 dag dichten

Verwerking: 5 dagen veldwerkleider
1 dag assistent archeoloog
0,5 dag aardkundige

2.4.10 Vondsten

Conservatie en overdracht van het archeologisch ensemble gebeurt na afloop van het archeologisch proefsleuvenonderzoek conform aan de artikels 5.2.1, 5.2.2 en 5.2.3 van het Onroerend Erfgoeddecreet Vóór de start van het onderzoek worden door de erkende archeoloog en de initiatiefnemer duidelijke afspraken gemaakt met betrekking tot de overdracht van het archeologisch ensemble bij de eigenaar en/of het erkende onroerend erfgoeddepot of andere bewaarder van het archeologisch ensemble. Na het beëindigen van de verwerking en het opleveren van de eindrapportage vindt de overdracht van het opgravingsarchief plaats. Indien een vervolgonderzoek noodzakelijk blijkt, dient het opgravingsarchief integraal overgedragen te worden aan de uitvoerder van dit vervolgonderzoek.

2.5 Conclusie

De initiatiefnemer plant de renovatie van de sportinfrastructuur op vakantiedomein Floreal te Blankenberge. Gelet de ligging in de kustpolders werd reeds een landschappelijk bodemonderzoek uitgevoerd om de eventuele aanwezigheid van een afgedekte stabilisatiehorizont na te gaan. Uit de resultaten blijkt dat de verwachting bestaat uit sporenarcheologie onder de bouwvoor of eventueel ophogingspakket en er geen dieperliggende niveaus aanwezig zijn. De meest geschikte onderzoeksmethode conform deze verwachting is een proefsleuvenonderzoek. Het terreinwerk, verwerking en rapportage dienen te voldoen aan de bepalingen in de Code van Goede Praktijk.

Deel 3: Bibliografie

Agentschap Onroerend Erfgoed 2016

AGIV

DOV Vlaanderen

Geoportaal

Geopunt