



Archeologienota met uitgesteld traject Aarschot Langdorp Winterstraat Programma van maatregelen

Inhoud

1	Gemotiveerd advies	3
1.1	Volledigheid van het onderzoek	3
1.1	Keuze vervolgonderzoek	4
2	Programma van maatregelen	8
2.1	Administratieve gegevens	8
2.2	Vraagstelling en onderzoeksdoelen	8
2.3	Onderzoekstechnieken landschappelijk booronderzoek	11
2.3.1	Algemene bepalingen	11
2.3.2	Specifieke methodologie	12
2.3.3	Afweging verder onderzoek	12
2.4	Onderzoekstechnieken archeologisch booronderzoek	13
2.4.1	Verkenkend archeologisch booronderzoek	13
2.4.2	Waarderend archeologisch booronderzoek	15
2.5	Onderzoekstechnieken proefputten in functie van artefactensites uit de steentijden	17
2.6	Onderzoekstechnieken proefsleuven	18
2.6.1	Algemene bepalingen	18
2.6.2	Specifieke methodologie	19
2.7	Voorziene afwijkingen ten aanzien van de Code van Goede Praktijk	20
3	Lijst met figuren	21
4	Bibliografie	21

1 Gemotiveerd advies

Het gemotiveerd advies is gebaseerd op het Verslag van Resultaten van het vooronderzoek. De vaststellingen over de aan- of afwezigheid van archeologische sites en hun aard worden geconfronteerd met de door de initiatiefnemer voorgenomen bodemingrepen. Op basis van deze confrontatie motiveert het advies of er maatregelen nodig zijn, welke deze zijn, en wat hun uitvoeringswijze is.

Aan de hand van de resultaten van het bureauonderzoek, uitgevoerd door BAAC Vlaanderen bvba, werd een vervolgonderzoek in de vorm van landschappelijke boringen geadviseerd. Op deze manier kan de werkelijke bodemopbouw onderzocht worden en de mogelijke aanwezigheid van steentijdsites bevestigd of uitgesloten worden.

Indien er tijdens de landschappelijke boringen een goed bewaarde podzol- en/of paleobodem wordt aangetroffen, is er een kans op het aantreffen van intacte steentijdwaarden. Deze kans zal dan eerst verder moeten worden onderzocht middels archeologische boringen vooraleer een vooronderzoek met ingreep in de bodem in de vorm van proefsleuven kan worden overwogen.

Advies	Oppervlak / aantal	Tijdstip	Voorwaarde
Landschappelijke boringen	4	Na verwijderen van aanwezige begroeiing	Toegankelijkheid terrein: na kappen huidige begroeiing tot op het maaiveld
Archeologische boringen	Afhankelijk van de resultaten van het landschappelijk booronderzoek	Na positief advies landschappelijke boringen	Toegankelijkheid terrein
Proefputtenonderzoek in functie van een prehistorische artefactensite	Afhankelijk van de resultaten van de archeologische boringen	Na positief advies archeologische boringen	Toegankelijkheid terrein
Proefsleuven/-putten	Afhankelijk van de resultaten van de landschappelijke en archeologische boringen, met een minimale oppervlakte van 12,5% van het plangebied	Na negatief steentijdpotentieel en bij afwezigheid grootschalige verstoringen	Toegankelijkheid terrein

1.1 Volledigheid van het onderzoek

Tijdens het vooronderzoek zonder ingreep in de bodem kon enkel het bureauonderzoek uitgevoerd worden. Op basis van dit vooronderzoek zonder ingreep in de bodem was het niet mogelijk om met

voldoende zekerheid een uitspraak te doen over de aanwezigheid en waarde van archeologisch erfgoed op het terrein. Niet alle vooropgestelde onderzoeksvragen die bij archeologisch vooronderzoek relevant zijn konden bijgevolg beantwoord worden (zie Verslag van Resultaten 2.3 Besluit). Het advies van BAAC Vlaanderen bvba luidt dat verder vooronderzoek moet uitgevoerd worden na het verwijderen van de begroeiingen. Het desbetreffende programma van maatregelen wordt hier verder opgemaakt.

1.1 Keuze vervolgonderzoek

1.2.1 Onderzoek zonder ingreep in de bodem

Vooraleer de opportuniteit van vooronderzoek met ingreep in de bodem af te wegen, werd eerst de opportuniteit van de diverse methoden voor vooronderzoek zonder ingreep in de bodem afgewogen. Als eerste meent BAAC Vlaanderen bvba dat een extra bureauonderzoek, met uitvoerige archiefstudie, geen extra informatie zal opleveren. De terreinen bleken vóór de 18^e eeuw onbebouwd te zijn geweest, waardoor wordt vermoed dat er geen archiefdocumenten zullen opduiken die het tegendeel zullen aantonen. De rest van het plangebied is vermoedelijk onverstoord gebleven en lijkt een stabiel bodemgebruik gekend te hebben vanaf de loop van de 18^{de} eeuw, waardoor de kans op het aantreffen van intacte archeologische waarden hoog is.

De beschikbare overige methoden binnen een vooronderzoek zonder ingreep in de bodem, te weten geofysisch onderzoek, veldkartering en landschappelijk bodemonderzoek, kunnen in dit dossier op zichzelf staand niet leiden tot een voldoende gefundeerde uitspraak of in het terrein nog behoudenswaardige archeologische resten aanwezig zijn.

Geofysisch onderzoek spoort anomalieën in de bodem op. De discipline is geleend van de geologie en baseert zich op het feit dat nederzetting en bodemverwerking in het verleden de eigenschappen van de bodem op die plaats wijzigen. De wijziging kan bestaan uit een wijziging van materiaal, korrelgrootte, vochtgehalte en toevoegingen. De verschillende geofysische methoden detecteren het verschil tussen de gewijzigde en niet gewijzigde bodem, maar zijn afhankelijk van de fysische eigenschappen, de diepte en grootte van het te detecteren spoor.

De meest gebruikte methoden zijn magnetometrie, resistiviteitsmetingen en electromagnetisme (grondradar). Resistiviteit van de bodem meet in hoofdzaak fundamenteën, muren en greppels en is sterk afhankelijk van het vochtgehalte. Een hoog vochtgehalte geeft een lage weerstand en omgekeerd. Magnetometrie meet de variatie van het magnetisch veld van een lokale bodem ten opzichte van het aardmagnetisch veld. Het is toepasbaar bij greppels, ovens, baksteen en ploegvoren (*ridge and furrow*). Het is minder toepasbaar voor paalkuilen of graven, omdat deze vaak met hetzelfde materiaal werden gevuld als waarmee ze eerst werden gegraven. Grondradar (GPR) en metaaldetectie behoren beide tot de categorie van elektromagnetische methoden. De grondradar meet de snelheid waarmee een elektromagnetische golf (tussen 80MHz en 1GHz) in de bodem wordt verstuurd en de reflectie ervan met een antenne weer ontvangt. Verschillen in de bodem reflecteren/refracteren op een andere manier ten opzichte van de achtergrond en worden op die manier gedetecteerd. Hogere frequenties geven meer detail, maar reiken minder diep en omgekeerd. De grondradar werkt in zeer droge omstandigheden, detecteert onder bestrating en geeft informatie over diepte en de dikte van bodemlagen. Deze methode werkt minder goed in natte bodem en in het bijzonder in klei.

- Is het MOGELIJK deze methode toe te passen op dit terrein? **Ja**.
- Is het NUTTIG deze methode toe te passen op dit terrein (levert het iets op)? **Nee**. Gezien het feit dat er een grote kans is dat eventuele archeologische waarden uit grondsporen en/of vondsten zullen bestaan, zullen de resultaten van een geofysisch onderzoek – indien ze al iets opleveren – lastig te

interpreteren zijn en zal een definitieve interpretatie van de gegevens die door een dergelijk onderzoek kunnen worden gegenereerd afhankelijk zijn van een ondersteunende ingreep in de bodem.

• Is het overdreven SCHADELIJK voor het bodemarchief deze methode toe te passen op dit terrein? **Neen.**

• Is het NOODZAKELIJK deze methode toe te passen op dit terrein (kosten-batenanalyse)? **Neen.**

Gezien het feit dat er een grote kans is dat eventuele archeologische waarden uit grondsporen en/of vondsten zullen bestaan, zullen de resultaten van een geofysisch onderzoek – indien ze al iets opleveren – lastig te interpreteren zijn en zal een definitieve interpretatie van de gegevens die door een dergelijk onderzoek kunnen worden gegenereerd afhankelijk zijn van een ondersteunende ingreep in de bodem.

Een **veldkartering** heeft tot doel om relevante archeologische indicatoren te zoeken door een visuele inspectie van een terrein. Uit veldkartering kunnen, op basis van de aangetroffen archeologische vondsten en indicatoren, aanwijzingen afgeleid worden voor de aanwezigheid van een archeologische site, maar kan geen uitsluitend verkregen worden over de aard, de uitgestrektheid, de bewaringstoestand of de chronologische complexiteit van die archeologische site. Uit de resultaten van de veldkartering kunnen evenmin sluitende conclusies getrokken worden over de afwezigheid van antropogene sporen in de ondergrond. Veldkartering wordt enkel uitgevoerd in terrein- en weersomstandigheden die een goede visuele waarneming van de vondsten aan het oppervlak toelaten.

• Is het MOGELIJK deze methode toe te passen op dit terrein? **Neen.**

• Is het NUTTIG deze methode toe te passen op dit terrein (levert het iets op)? **Neen.** Het terrein is volledig bebost met naaldbomen. De eventueel aanwezige archeologische indicatoren zijn bedekt door een dikke laag naalden en bijgevolg afgedekt voor het blote oog.

• Is het overdreven SCHADELIJK voor het bodemarchief deze methode toe te passen op dit terrein? **Neen.**

• Is het NOODZAKELIJK deze methode toe te passen op dit terrein (kosten-batenanalyse)? **Neen.** Een **veldkartering** kan enkel een indicatie aangeven uit welke perioden vondsten in de bouwvoor aanwezig zijn. Anderzijds kan het ontbreken van vondsten niet direct worden geïnterpreteerd als het afwezig zijn van archeologische waarden: indien de bodem juist intact is, zijn aan het oppervlak geen materialen te vinden.

Het **landschappelijk bodemonderzoek** heeft als doel de aardkundige opbouw en ontstaansgeschiedenis van de ondergrond en het landschap te kennen door een gerichte staalname. Een landschappelijk bodemonderzoek kan gebeuren aan de hand van twee methoden:

- landschappelijk booronderzoek
- onderzoek met landschappelijke profielputten

Beide methoden kunnen zelfstandig of gecombineerd aangewend worden. Gelet op de aanzienlijk grotere impact van landschappelijke profielputten en de grotere kans dat hiermee onbedoeld archeologische artefacten, sporen of sites worden verstoord, ligt de voorkeur bij een landschappelijk booronderzoek. Indien landschappelijk booronderzoek evenwel onvoldoende gegevens kan aanreiken, worden landschappelijke profielputten ingezet als aanvulling of alternatief.

Gezien er binnen de doelstellingen van het verder vooronderzoek concrete onderzoeksvragen met betrekking tot de bodemopbouw geformuleerd werden, lijkt een landschappelijk bodemonderzoek onontbeerlijk.

- Is het MOGELIJK deze methode toe te passen op dit terrein? **Ja**, mits het verwijderen van bebossing.
- Is het NUTTIG deze methode toe te passen op dit terrein (levert het iets op)? **Ja**, door het zetten van landschappelijke boringen kan de intactheid van de bodem worden bepaald.
- Is het overdreven SCHADELIJK voor het bodemarchief deze methode toe te passen op dit terrein? **Neen.**
- Is het NOODZAKELIJK deze methode toe te passen op dit terrein (kosten-batenanalyse)? **Ja.**

Gezien de geografische ligging op de flank van een heuvel in de nabijheid van water is een **landschappelijk bodemonderzoek in de vorm van boringen** om de gaafheid van het bodemprofiel te bepalen voorafgaand aan een proefsleuvenonderzoek nodig. Hierbij moet worden vastgesteld in hoeverre de bodem intact is. Hoewel landschappelijk bodemonderzoek valt onder vooronderzoek zonder ingreep in de bodem en derhalve in het kader van deze archeologienota uitgevoerd zou moeten worden, is dat wegens de huidige beplanting niet mogelijk. Het landschappelijk bodemonderzoek wordt om deze reden dan ook toegevoegd aan het uitgesteld traject. Het onderzoek kan pas worden uitgevoerd wanneer de bomen zijn afgezaagd tot het maaiveld. De bomen mogen in geen enkel geval ontstronkt worden voor het uitvoeren van het landschappelijk booronderzoek. Dit zou de bodemopbouw verstoren en eventueel aanwezige archeologie kunnen vernietigen.

Indien op basis van de landschappelijke boringen de bodem intact of grotendeels intact blijkt te zijn, is er een kans op het aantreffen van intacte steentijdwaarden. Deze kans zal dan eerst verder moeten worden onderzocht middels archeologische boringen vooraleer een vooronderzoek met ingreep in de bodem in de vorm van proefsleuven kan worden uitgevoerd.

1.2.2 Onderzoek met ingreep in de bodem

Een **karterend of waarderend archeologisch booronderzoek** is een logische stap volgend op het aantreffen van intacte bodemprofielen tijdens een paleolandschappelijke reconstructie (bv. een landschappelijk booronderzoek) en bij uitstek geschikt om de aanwezigheid en begrenzing van steentijdvindplaatsen in kaart te brengen. De methode is minder toepasbaar zonder een voorafgaand landschappelijk bodemonderzoek in de vorm van boringen, maar kan, indien tijdens een proefsleuvenonderzoek steentijdvondsten worden gedaan, zeer goed lokaal worden ingezet om de aard en begrenzing van de steentijdvindplaats in kwestie te karteren zodanig dat ze bewaard kan worden voor een opgraving of een bewaring in situ.

- Is het MOGELIJK deze methode toe te passen op dit terrein? **Ja**, mits het verwijderen van bebossing.
- Is het NUTTIG deze methode toe te passen op dit terrein (levert het iets op)? **Ja.**
- Is het overdreven SCHADELIJK voor het bodemarchief deze methode toe te passen op dit terrein? **Neen.**
- Is het NOODZAKELIJK deze methode toe te passen op dit terrein (kosten-batenanalyse)? **Ja**, indien en intacte podzol en/of paleobodem wordt aangetroffen.

Gezien de ligging van het plangebied aan de flank van een getuigenheuvel die afgedekt is met eolische zandafzettingen is de kans aanzienlijk dat er steentijdvindplaatsen in het plangebied aanwezig kunnen zijn.

Proefsleuvenonderzoek is erg geschikt voor het opsporen van archeologische ensembles onder de vorm van grondsporen op rurale terreinen met een grote oppervlakte. Belangrijk hierbij is dat het sleuvenonderzoek aanleiding is voor een verdere evaluatie van het terrein in een archeologienota. Indien de kans op aanwezigheid van waardevolle archeologische ensembles vrijwel onbestaande wordt ingeschat, is het sleuvenonderzoek in regel het eindpunt van het archeologisch traject. Wanneer de kans hoog wordt ingeschat, wordt binnen de archeologienota een advies voor een vervolgetraject geformuleerd. Vaak bestaat dit uit een vlakdekkende opgraving op specifiek afgebakende zones van het onderzoeksterrein.

Tijdens dergelijk onderzoek is het van belang dat slechts een beperkt deel van het onderzocht wordt. Archeologische sporen worden tijdens een sleuvenonderzoek immers niet volledig onderzocht. Om de kans op de beschadiging van het archeologisch ensemble te beperken, wordt een dekkinggraad van 10% – 15% vooropgesteld. Zo wordt het resultaat van het onderzoek bereikt met een minimum aan destructie van het archeologisch erfgoed.

- Is het **MOGELIJK** deze methode toe te passen op dit terrein? **Ja**, mits verwijdering van de bebossing.
- Is het **NUTTIG** deze methode toe te passen op dit terrein (levert het iets op)? **Ja**. Proefsleuvenonderzoek is de meest geschikte methode om de openstaande vragen te beantwoorden, zijnde zijn er archeologische waarden in het plangebied aanwezig en wat is hun waarde?
- Is het overdreven **SCHADELIJK** voor het bodemarchief deze methode toe te passen op dit terrein? **Neen**.
- Is het **NOODZAKELIJK** deze methode toe te passen op dit terrein (kosten-batenanalyse)? **Ja**. Archeologische proefsleuven zijn - voor de projectlocatie **de aangewezen onderzoeksmethode**. Dankzij dergelijke proefsleuven zal tegen een aanvaardbare kost snel een inschatting kunnen gemaakt worden over de bewaringstoestand van het archeologisch ensemble.

Op basis van de uitgevoerde bureaustudie wordt door BAAC Vlaanderen bvba na afloop van het landschappelijk bodemonderzoek in de vorm van boringen en de eventuele archeologische boringen een vooronderzoek met ingreep in de bodem door middel van proefsleuven geadviseerd. De mogelijke te volgen trajecten, gebaseerd op de resultaten van het landschappelijk bodemonderzoek, worden hieronder beschreven in het programma van maatregelen.

2 Programma van maatregelen

2.1 Administratieve gegevens

Naam site:	Aarschot Langdorp Winterstraat		
Ligging:	Winterstraat 63, deelgemeente Langdorp, Aarschot, provincie Vlaams Brabant		
Kadaster:	Aarschot, Afdeling 4, Sectie D, Perceelnummer(s) 77B/deel en 79T/deel		
Lambertcoördinaten (EPSG:31370):	Noordwest:	x: 185551.83	y: 188029.90
	Noordoost:	x: 185658.56	y: 188058.50
	Zuidwest:	x: 185658.56	y: 187978.25
	Zuidoost:	x: 185670.06	y: 188019.08
Kadasterkaart	zie figuur 2 in VVR		

2.2 Vraagstelling en onderzoeksdoelen

De doelstellingen van het verder vooronderzoek zijn dezelfde als de algemene doelstellingen van het vooronderzoek, zijnde het vaststellen van de aanwezigheid van een archeologische site en de karakteristieken en bewaringstoestand van deze site, alsook een analyse van de relatie met het landschap, de waarde en de impact van de geplande werken.

Bodem en paleolandschap

- Welke zijn de waargenomen horizonten, beschrijving + duiding?
- Zijn er tekenen van erosie? In hoeverre is de bodemopbouw intact? Wat is de impact hiervan op eventueel aanwezig archeologisch erfgoed?
- Waardoor kan het eventueel ontbreken van een horizont verklaard worden?
- Welke bodemhorizonten worden in de profielen aangetroffen en wat is de genese ervan?
Welke zijn de bodemprocessen die hiermee geassocieerd worden?
- Vertegenwoordigen deze horizonten eventueel relevante archeologische niveaus?
- Kan er een hypothese vooropgesteld worden omtrent de datering van deze pakketten?

- Welke bodemtypes zijn binnen de grenzen van het plangebied aanwezig en wat is hun laterale variabiliteit?
- Hoe verloopt de evolutie van de bodemprofielen overheen de toposequentie van zuid naar noord?

Sporenbestand

- Zijn er sporen aanwezig? Wat is de aard en de datering van de sporen?
- Hoe is de bewaringstoestand van de sporen?
- Maken de sporen deel uit van één of meerdere structuren?
- Behoren de sporen tot één of meerdere periodes?
- Wat is de relatie tussen de bodem, de archeologische sporen en de landschappelijke context?
- Kunnen archeologische vindplaatsen in tijd, ruimte en functie afgebakend worden (incl. de argumentatie)? Is er een relatie met omliggende vindplaatsen?
- Wat is de vastgestelde en verwachte bewaringstoestand van elke archeologische vindplaats?
- Wat is de waarde van elke vastgestelde archeologische vindplaats?

Impact geplande bodemingrepen

- Wat is de potentiële impact van de geplande ruimtelijke ontwikkeling op de waardevolle archeologische vindplaatsen?
- Voor waardevolle archeologische vindplaatsen die bedreigd worden door de geplande ruimtelijke ontwikkeling: hoe kan deze bedreiging weggenomen of verminderd worden (maatregelen behoud in situ)?

Motivatie en bepalingen mogelijk verder archeologisch onderzoek

Voor waardevolle archeologische vindplaatsen die bedreigd worden door de geplande ruimtelijke ontwikkeling en die niet in situ bewaard kunnen blijven:

- Wat is de ruimtelijke afbakening (in drie dimensies) van de zones voor vervolgonderzoek?
- Welke aspecten verdienen bijzondere aandacht, zowel vanuit methodologie als aanpak voor het vervolgonderzoek?
- Welke vraagstellingen zijn voor vervolgonderzoek relevant?

- Zijn er voor de beantwoording van deze vraagstellingen natuurwetenschappelijke onderzoeken nodig? Zo ja, welke type staalnames zijn hiervoor noodzakelijk en in welke hoeveelheid?
- Wat is de financiële impact van eventueel vervolgonderzoek?

Het onderzoeksdoel is bereikt wanneer op basis van het vooronderzoek met ingreep in de bodem een voldoende gefundeerde uitspraak kan worden gedaan over de aard, omvang en behoudenswaardigheid van de archeologische waarden in het plangebied en wanneer een eenduidig advies kan worden gegeven voor vrijgave van het terrein, een opgraving of behoud in situ. Om te bepalen of het onderzoeksdoel is bereikt, gebruikt de erkend archeoloog de volgende criteria:

1. Oppervlaktecriterium

Aangezien het principe van het voorgestelde proefsleuvenonderzoek gebaseerd is op een statistische manier van werken is het van belang dat een voldoende ruime dekking wordt verkregen. Bovendien is het van belang dat de spreiding van sleuven over het hele terrein gewaarborgd wordt zodat uitspraken kunnen worden gedaan over het hele terrein.

2. Inhoudelijke evaluatie

De erkende archeoloog moet eventueel aanwezige archeologische waarden voldoende onderzoeken zodat uitspraken kunnen worden gedaan over onder meer datering, interpretatie en onderlinge samenhang van sporen.

3. Ruimtelijke evaluatie

De erkende archeoloog moet eventueel aanwezige archeologische waarden zodanig onderzoeken dat hij een uitspraak kan doen over de ruimtelijke spreiding van één of meerdere archeologische vindplaatsen in het plangebied.

2.3 Onderzoekstechnieken landschappelijk booronderzoek

2.3.1 Algemene bepalingen

Landschappelijk booronderzoek omvat de kartering, door middel van boringen, van de aard, topografie, morfologie en conservering van de ondergrond in functie van een reconstructie van de aardkundige opbouw van het onderzochte gebied, inclusief eventuele bodemvormingsprocessen.

1° boor:

Manuele boringen worden uitgevoerd met een gutsboor of een Edelmanboor. Gutsboren hebben een minimale diameter van 3 centimeter, Edelmanboren een minimale diameter van 7 centimeter. Indien het gebruik van gutsboren of Edelmanboren niet mogelijk is door de samenstelling van de ondergrond, worden boren gebruikt die aangepast zijn aan deze ondergrond. De gehanteerde boor laat steeds toe om een natuurgetrouwe doorsnede te bekomen van de aanwezige aardkundige eenheden. Voor het bekomen van natuurwetenschappelijke stalen worden aangepaste boren aangewend. Bij het gebruik van mechanische boringen wordt een techniek gehanteerd die toelaat om stalen op te boren die van dezelfde kwaliteit zijn als de kwaliteit die in normale omstandigheden bereikt zou worden met een handmatige boring.

2° grid en lokalisering:

De keuze van het grid en de resolutie gebeurt in functie van de te verwachten complexiteit van het landschap, is gebaseerd op de resultaten van het bureauonderzoek en wordt beschreven en gemotiveerd in de rapportering. Indien afgeweken wordt van het initiële opzet op basis van de bekomen inzichten tijdens de uitvoering van het onderzoek, wordt dit eveneens beschreven en verantwoord in de rapportering. Het grid is steeds van die aard dat het toelaat om voldoende gefundeerde uitspraken te doen over het geheel van het onderzochte gebied, eventueel in combinatie met landschappelijke profielputten. De lokalisering van de boorpunten gebeurt met xyz-coördinaten (planimetrie in Lambertcoördinaten (EPSG:31370), altimetrie ten opzichte van de Tweede Algemene Waterpassing). Indien een vast grid gehanteerd wordt, worden de coördinaten bepaald met een nauwkeurighedsgraad van minimaal 1 centimeter. Indien geen vast grid gehanteerd wordt, volstaat een nauwkeurighedsgraad van 1 meter.

3° boordiepte:

Er wordt geboord totdat het boorprofiel alle aardkundige eenheden omvat waarin archeologische sites in stratigrafisch primaire positie kunnen voorkomen die relevant zijn voor de vraagstellingen van het onderzoek.

4° boorbeschrijving:

Alle boringen worden in het veld beschreven. Deze beschrijving bevat minstens de gegevens zoals opgenomen in de boorlijst (zie hoofdstuk 6.11.8). Een selectie van representatieve boorprofielen wordt open gelegd en tegen een egale en neutrale achtergrond in detail gefotografeerd, waarbij de stratigrafische volgorde wordt aangehouden, en de dikte van elke aardkundige eenheid overeenstemt met de dikte zoals ze opgeboord werd, met aanduiding van boven- en onderzijde.

5° verwerking en interpretatie:

De boorgegevens worden verwerkt in de boorlijst en daaraan gekoppelde plannen. De boorprofielen worden geanalyseerd en geïnterpreteerd naar zinvolle aardkundige eenheden. Voor elke aardkundige eenheid wordt een beschrijving geboden en voor elk boorprofiel wordt de ontstaansgeschiedenis

gereconstrueerd. Op basis van de waargenomen variatie in aardkundige opbouw worden alle boorlocaties toegewezen tot een beperkt aantal typeprofielen die representatief zijn voor de onderscheiden variaties in aardkundige opbouw of bodemontwikkeling en –conservatie. Er wordt een overzichtsplan aangemaakt waarop deze variatie is aangeduid, evenals terreindoorsneden daarvan. Er wordt een digitaal terreinmodel gemaakt van de relevante aardkundige eenheden.

2.3.2 Specifieke methodologie

Er worden vier boringen geadviseerd, verspreid over het hele plangebied (Figuur 1).

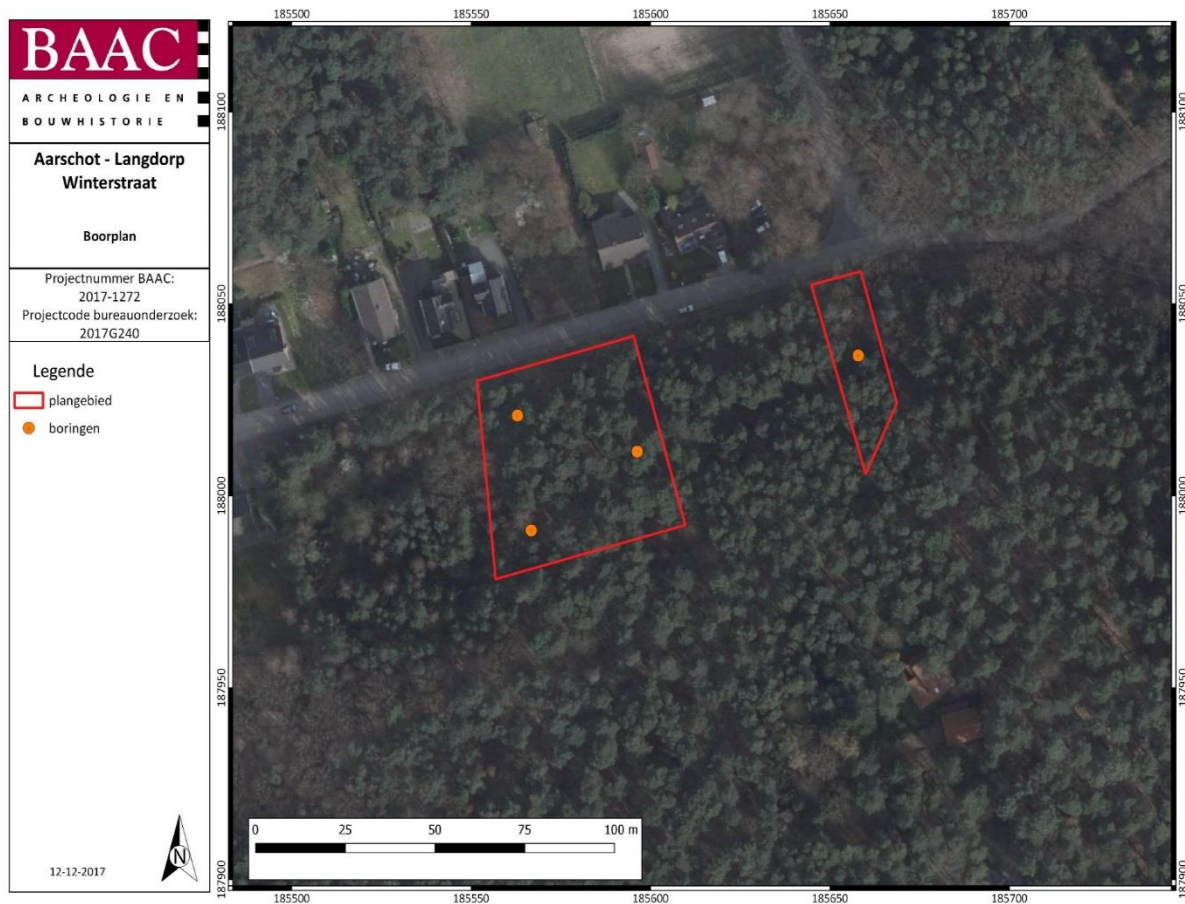

Figuur 1: Inplanting landschappelijke boringen¹

2.3.3 Afweging verder onderzoek

Indien uit het landschappelijke booronderzoek blijkt dat het bodemarchief dermate verstoord is, dat het potentieel op kenniswinst heel laag geschat wordt, wordt er geen verder vooronderzoek geadviseerd. Er wordt bepaald op basis van de omvang, aard en verspreiding van de verstoring of daadwerkelijk waardevolle kennisvermeerdering mogelijk is. Hetzelfde geldt indien geen archeologisch relevante lagen worden aangetroffen na het booronderzoek. In dat geval wordt er ook geen vervolgonderzoek geadviseerd.

Als uit het landschappelijk bodemonderzoek zou blijken dat de paleobodem intact is of dat er aanwijzingen zijn voor intacte vuursteenconcentraties, wordt een vervolgonderzoek in de vorm van archeologische boringen geadviseerd. Indien er geen aanwijzingen zijn voor steentijd wordt overgegaan tot een proefsleuvenonderzoek.

¹ AGIV, 2017

2.4 Onderzoekstechnieken archeologisch booronderzoek

Steentijdvindplaatsen zijn zo goed als altijd opgebouwd uit een losse vondstenspreiding van voornamelijk lithisch materiaal met daarbinnen verschillen in densiteit. De overgrote meerderheid van deze vondsten is klein tot zeer klein (ca. 80-90% van de vondsten is kleiner dan 1 cm) waardoor ze bij een standaard prospectie met ingreep in de bodem (proefsleuvenonderzoek) slechts zelden worden opgemerkt. Daarenboven komen sporen, zeker wat de vroege prehistorie betreft (grosso modo voor 1500 v. Chr.), zelden of nooit voor waardoor het gebruik van proefsleuven enkel bij uitzondering tot de ontdekking van prehistorische vindplaatsen leidt. Bovendien is voor de detectie van de sporen het vaak noodzakelijk de paleobodem, indien aanwezig, bijna volledig te verwijderen, waarmee meteen ook een belangrijk deel van de eventueel aanwezige steentijdvindplaats(en) wordt opgeruimd. Door de bodem op systematische wijze te bemonsteren (d.m.v. een archeologisch booronderzoek) en het onderzoek te richten op het opsporen van deze kleine fractie (door het zeven van deze monsters) is het op een vrij eenvoudige manier mogelijk zicht te krijgen op de eventuele aanwezigheid van steentijdvindplaatsen in het projectgebied. Concreet houdt dit in dat de zones met een relatief gaaf bewaarde podzolbodem worden geselecteerd voor karterend archeologisch booronderzoek. In de zones met een A-C profiel zijn de eventueel aanwezige steentijdvindplaatsen vermoedelijk reeds in dergelijke mate in de bouwvoor opgenomen dat hun archeologische waarde beperkt is.

De keuzes van de zones waarin een archeologisch booronderzoek zal worden uitgevoerd, het boorgrid en de resolutie is gebaseerd op de resultaten van het landschappelijk booronderzoek. Er dient te worden geboord in een grid conform de Code Goede Praktijk. Afwijkingen op het boorgrid dienen te worden beargumenteerd.

2.4.1 Verkennend archeologisch booronderzoek

Een verkennend archeologisch booronderzoek heeft als doel archeologische sites op te sporen door middel van boringen.

2.4.1.1 Algemene bepalingen

1° boor:

Voor het karteren van artefactsites heeft de gebruikte boor een boorkop van minimaal 10 centimeter. Voor andere sites volstaat een minimale diameter van 7 centimeter.

De gehanteerde boor laat steeds toe om een natuurgetrouwe doorsnede te bekomen van de aanwezige aardkundige eenheden of antropogene lagen en om sediment gescheiden in te zamelen per aardkundige eenheid of antropogene laag. Voor het bekomen van natuurwetenschappelijke stalen worden aangepaste boren aangewend. Bij het gebruik van mechanische boringen wordt een techniek gehanteerd die toelaat om stalen op te boren die van dezelfde kwaliteit zijn als de kwaliteit die in normale omstandigheden bereikt zou worden met een handmatige boring.

2° grid en lokalisering:

De keuze van het grid en de resolutie worden gebaseerd op de resultaten van het reeds uitgevoerde vooronderzoek zonder in greep in de bodem en gemotiveerd in de rapportering. Het grid is steeds van die aard dat het toelaat om voldoende gefundeerde uitspraken te doen over het geheel van het onderzochte gebied.

Wanneer steentijd artefactsites bewaard kunnen zijn, bedraagt de resolutie als uitgangspunt 10 bij 12 meter of dichter. Hierbij is 10 meter de afstand tussen de raaien en 12 meter de afstand tussen de

boringen in een raai. De boringen worden geplaatst in een regelmatige en verspringend driehoeksgrid. Indien hiervan afgeweken wordt, wordt dit beschreven en verantwoord in de melding of rapportering.

De lokalisering van de boorpunten gebeurt met xyz-coördinaten (planimetrie in Lambertcoördinaten (EPSG:31370), altimetrie ten opzichte van de Tweede Algemene Waterpassing). De coördinaten worden ingemeten met een nauwkeurigheidsgraad van minimaal 1 centimeter.

3° boordiepte en boorvolume:

Van elke relevante aardkundige eenheid of antropogene laag wordt een volledig boorprofiel bekomen en wordt een volume sediment opgeboord en ingezameld dat representatief is voor de desbetreffende aardkundige eenheid of antropogene laag. De bouwvoor maakt, wanneer relevant voor de vraagstellingen, deel uit van de beoogde aardkundige eenheden. De inzameling van sediment gebeurt gescheiden, per aardkundige eenheid of antropogene laag.

4° boorbeschrijving:

Alle boringen worden in het veld beschreven. Indien de boringen mede tot doel hebben om de aardkundige opbouw en ontstaansgeschiedenis van de ondergrond en het landschap te kennen, zoals het geval is bij een landschappelijk booronderzoek, verloopt de beschrijving van een representatieve selectie van de boringen volgens de vereisten uit hoofdstuk 6.11.8. Deze selectie laat toe om voldoende gefundeerde uitspraken te doen over het onderzochte gebied.

Een selectie van representatieve boorprofielen wordt open gelegd en tegen een egale en neutrale achtergrond in detail gefotografeerd, waarbij de stratigrafie volgorde wordt aangehouden, en de dikte van elk aardkundige eenheid of antropogene laag overeenstemt met de dikte zoals deze opgeboord werd, met aanduiding van boven- en onderzijde.

5° zeven:

Het opgeboorde sediment wordt gezeefd. Bij steentijd artefactensites bedraagt de maaswijdte maximaal 2 millimeter. Voor andere sites volstaat een maaswijdte van maximaal 6 millimeter. Bij sedimenten die zich niet lenen tot zeven, mag het sediment gesneden worden op een manier die toelaat om vondsten van kleine omvang visueel waar te nemen. Zeefresidu's worden steeds gecontroleerd gedroogd. De zeefresidu's worden uitgezocht en gecontroleerd op de aanwezigheid van archeologische vondsten en indicatoren, zowel van menselijke als natuurlijke aard of een combinatie van beide. Ingezamelde vondsten worden nooit op het terrein achtergelaten. Vondsten worden voorzien van een vondstkaartje. Het kaartje en de vondst worden zo verpakt dat ze niet zonder opzet van mekaar gescheiden kunnen worden

6° verwerking en interpretatie:

Tenzij reeds een landschappelijk bodemonderzoek uitgevoerd werd, wordt een representatieve selectie boorprofielen geanalyseerd en geïnterpreteerd naar zinvolle aardkundige eenheden of antropogene lagen. Voor elke aardkundige eenheid of antropogene laag wordt een beschrijving geboden en van elk boorprofiel wordt de ontstaansgeschiedenis gereconstrueerd. Op basis van de waargenomen variatie in aardkundige opbouw worden alle boorlocaties toegewezen tot een beperkt aantal typeprofielen die representatief zijn voor de onderscheiden variaties in aardkundige opbouw of bodemontwikkeling en -conservatie. Er wordt een overzichtspan aangemaakt waarop deze variatie is weergegeven, evenals terreindoorsneden daarvan. Hierop worden eveneens alle staalnames voor natuurwetenschappelijk onderzoek aangeduid.

De topografie van de aardkundige eenheden of antropogene lagen die relevante vondsten of archeologische indicatoren bevatten, wordt vertaald in een digitaal terreinmodel.

De verschillende vondstlocaties worden naar vondstcategorie, of combinaties van vondstcategorieën, hiervan geplot. Vooronderzoek met het oog op wetenschappelijke vraagstellingen is vrijgesteld van de bepalingen ten aanzien van boor, grid en boordiepte.

2.4.2 Waarderend archeologisch booronderzoek

Het waarderend archeologisch booronderzoek heeft als doel reeds opgespoorde archeologische sites te evalueren door middel van boringen. Het waarderend archeologisch booronderzoek hanteert dezelfde technieken als het verkennend archeologisch booronderzoek, maar in andere resoluties, afgestemd op de specifieke onderzoeksvragen en -doelstellingen. De strategie en afbakening voor het waarderend archeologisch booronderzoek worden aangestuurd door de resultaten van het verkennend archeologisch booronderzoek.

2.4.2.1 Algemene bepalingen

1° boor:

Voor het karteren van artefactsites heeft de gebruikte boor een boorkop van minimaal 12 centimeter. Voor andere sites volstaat een minimale diameter van 7 centimeter.

De gehanteerde boor laat steeds toe om een natuurgetrouwe doorsnede te bekomen van de aanwezige aardkundige eenheden of antropogene lagen en om sediment gescheiden in te zamelen per aardkundige eenheid of antropogene laag. Voor het bekomen van natuurwetenschappelijke stalen worden aangepaste boren aangewend. Bij het gebruik van mechanische boringen wordt een techniek gehanteerd die toelaat om stalen op te boren die van dezelfde kwaliteit zijn als de kwaliteit die in normale omstandigheden bereikt zou worden met een handmatige boring.

2° grid en lokalisering:

De keuze van het grid en de resolutie worden gebaseerd op de resultaten van het verkennend archeologisch booronderzoek en gemotiveerd in de rapportering. Het grid is steeds van die aard dat het toelaat om voldoende gefundeerde uitspraken te doen over het geheel van het onderzochte gebied.

Wanneer steentijd artefactsites bewaard kunnen zijn, bedraagt de resolutie als uitgangspunt 5 bij 6 meter of dichter. Hierbij is 5 meter de afstand tussen de raaien en 6 meter de afstand tussen de boringen in een raai. De boringen worden geplaatst in een regelmatig en verspringend driehoeksgrid. Indien hiervan afgeweken wordt, wordt dit beschreven en verantwoord in de melding of rapportering. De lokalisering van de boorpunten gebeurt met xyz-coördinaten (planimetrie in Lambertcoördinaten (EPSG:31370), altimetrie ten opzichte van de Tweede Algemene Waterpassing). De coördinaten worden ingemeten met een nauwkeurigheidsgraad van minimaal 1 centimeter.

3° boordiepte en boorvolume:

Van elke relevante aardkundige eenheid of antropogene laag wordt een volledig boorprofiel bekomen en wordt een volume sediment opgeboord en ingezameld dat representatief is voor de desbetreffende aardkundige eenheid of antropogene laag. De bouwvoor maakt, wanneer relevant voor de vraagstellingen, deel uit van de beoogde aardkundige eenheden. De inzameling van sediment gebeurt gescheiden, per aardkundige eenheid of antropogene laag.

4° boorbeschrijving:

Alle boringen worden in het veld beschreven. Indien de boringen mede tot doel hebben om de aardkundige opbouw en ontstaansgeschiedenis van de ondergrond en het landschap te kennen, zoals het geval is bij een landschappelijk booronderzoek, verloopt de beschrijving van een representatieve selectie van de boringen volgens de vereisten uit hoofdstuk 6.11.8. Deze selectie laat toe om voldoende gefundeerde uitspraken te doen over het onderzochte gebied.

Een selectie van representatieve boorprofielen wordt open gelegd en tegen een egale en neutrale achtergrond in detail gefotografeerd, waarbij de stratigrafie volgorde wordt aangehouden, en de dikte van elk aardkundige eenheid of antropogene laag overeenstemt met de dikte zoals deze opgeboord werd, met aanduiding van boven- en onderzijde.

5° zeven:

Het opgeboorde sediment wordt gezeefd. Bij steentijd artefactensites bedraagt de maaswijdte maximaal 2 millimeter. Voor andere sites volstaat een maaswijdte van maximaal 6 millimeter. Bij sedimenten die zich niet lenen tot zeven, mag het sediment gesneden worden op een manier die toelaat om vondsten van kleine omvang visueel waar te nemen. Zeefresidu's worden steeds gecontroleerd gedroogd. De zeefresidu's worden uitgezocht en gecontroleerd op de aanwezigheid van archeologische vondsten en indicatoren, zowel van menselijke als natuurlijke aard of een combinatie van beide. Ingezamelde vondsten worden nooit op het terrein achtergelaten. Vondsten worden voorzien van een vondstkaartje. Het kaartje en de vondst worden zo verpakt dat ze niet zonder opzet van mekaar gescheiden kunnen worden.

6° verwerking en interpretatie:

Tenzij reeds een landschappelijk bodemonderzoek uitgevoerd werd, wordt een representatieve selectie boorprofielen geanalyseerd en geïnterpreteerd naar zinvolle aardkundige eenheden of antropogene lagen. Voor elke aardkundige eenheid of antropogene laag wordt een beschrijving geboden en van elk boorprofiel wordt de ontstaansgeschiedenis gereconstrueerd. Op basis van de waargenomen variatie in aardkundige opbouw worden alle boorlocaties toegewezen tot een beperkt aantal typeprofielen die representatief zijn voor de onderscheiden variaties in aardkundige opbouw of bodemontwikkeling en -conservatie. Er wordt een overzichtsplaan aangemaakt waarop deze variatie is weergegeven, evenals terreindoorsneden daarvan. Hierop worden eveneens alle staalnames voor natuurwetenschappelijk onderzoek aangeduid.

De topografie van de aardkundige eenheden of antropogene lagen die relevante vondsten of archeologische indicatoren bevatten, wordt vertaald in een digitaal terreinmodel. De verschillende vondstlocaties worden naar vondstcategorie, of combinaties van vondstcategorieën, hiervan geplot.

Vooronderzoek met het oog op wetenschappelijke vraagstellingen is vrijgesteld van de bepalingen ten aanzien van boor, grid en boordiepte.

2.5 Onderzoekstechnieken proefputten in functie van artefactensites uit de steentijden

Op locaties waar tijdens het waarderend booronderzoek intacte vuursteenconcentraties worden aangetroffen, kunnen proefputten in functie van steentijd artefactensites voorgeschreven, of, indien kosten-batentechnisch gunstiger, kunnen de concentraties direct worden opgegraven. In deze proefputten of tijdens de opgraving wordt de verticale en horizontale omvang van de vuursteenconcentraties geanalyseerd. Ook de aard, datering en waarde van deze concentraties worden bestudeerd, evenals hun relatie met het landschap en de impact van de geplande werken.

Bij het bepalen van de methode en technieken worden volgende keuzes gemaakt. Deze zijn in eerste instantie gebaseerd op voorgaand vooronderzoek:

- Omvang van de putten
- Diepte van de putten
- Aantal putten
- Inplanting van de putten

Deze keuze is afhankelijk van volgende parameters:

- Aard ondergrond
- Doelstellingen onderzoek
- Verwachte sporen- en vondstendensiteit
- Verwachte spreiding sporen en vondsten
- Terreingesteldheid

De concrete uitvoer van het onderzoek gebeurt conform de technische bepalingen voorgeschreven in de CGP 8.6.3: technische bepalingen.

2.6 Onderzoekstechnieken proefsleuven

2.6.1 Algemene bepalingen

De standaardmethode van een proefsleuvenonderzoek schrijft de aanleg van parallelle sleuven voor. De ideale dekkinggraad van de sleuven ligt tussen 10 en 15% van het plangebied. De sleuven zijn in regel 1,80 tot 2 m breed. De afstand tussen de sleuven bedraagt in regel niet meer dan 15 m (middenpunt tot middenpunt). Statistisch onderzoek en simulaties van sleuven op verschillende soorten vindplaatsen met diverse omvang hebben aangetoond dat met een dichtheid van 10% ongeveer 95% van alle vindplaatsen met een minimum omvang van 5 m in diameter worden opgespoord.²

Hierbij geldt dat de kans dat lineaire structuren worden gemist groter is indien sleuven alle parallel in dezelfde richting worden gelegd. Om de trefkans op dergelijke structuren te vergroten, dienen dwarssleuven en/of kijkvensters te worden aangelegd. Binnen de CGP wordt een duidelijke richtlijn inzake de dekkinggraad van een proefsleuvenonderzoek aangegeven: 10% van het terrein wordt onderzocht aan de hand van proefsleuven, 2,5% van het terrein wordt onderzocht aan de hand van aanvullende kijkvensters. Indien afgeweken wordt van de dekkinggraad omwille van bovengenoemde of andere redenen tijdens de uitvoering van het veldonderzoek, wordt dit beschreven en verantwoord in de rapportage.

De aanleg van deze sleuven gebeurt met een graafmachine met een niet-getande graafbak van 1,80 tot 2 m breed. Het eerste vlak wordt aangelegd op een eerste leesbaar archeologisch niveau. Indien er sprake is van meerdere potentiële archeologische niveaus, wordt elk niveau apart gewaardeerd. Indien een spoor zich tegen de putwand bevindt, wordt het werkputprofiel opgeschoond om de relatie tussen het spoor en de bodemhorizonten te registreren. Er wordt dagelijks voorzien in een volledige opmeting van sleuven, kijkvensters en sporen. Dit betekent dat er dagelijks een recent en aangevuld grondplan beschikbaar is, dat op elk moment aangeleverd kan worden. Er dient een selectie van de sporen gecoupeerd te worden die afdoende is om de onderzoeksvragen te beantwoorden. In vermoedelijke diepe sporen zoals waterputten en waterkuilen wordt een boring gezet om te verifiëren of het om een dergelijk spoor gaat en om de diepte te bepalen. De vergunninghouder is vrij in het bepalen van de noodzaak van aanvullende boringen en het aantal boringen.

Tijdens het proefsleuvenonderzoek worden er geen referentieprofielen op systematische wijze geregistreerd. Dit omdat er reeds landschappelijke boringen uitgevoerd zullen zijn en de bodemkundige opbouw bijgevolg reeds gekend is. Mocht de projectleider het nodig achten wel referentieprofielen te registreren teneinde een zo representatief mogelijk beeld te bekomen van de bodemkundige en quartairgeologische opbouw van het plangebied, kunnen deze wel geregistreerd worden. Rekening houdende met de natuurlijke, archeologische en technische omstandigheden worden de profielen gelijkmatig over de hele site verspreid. Vervolgens worden deze per laag of horizont lithologisch en bodemkundig beschreven. Belangrijke bodemeigenschappen, zoals textuur, bodemstructuur, oxidoreductie, kalkgehalte, biologische processen, chemische processen, mineralogische processen en bodemhorizonten werden gedetermineerd en beschreven. De beschrijving van de lagen gebeurt conform de *FAO guidelines for soil description* en de Code van Goede Praktijk.

Na afloop van het onderzoek worden de sleuven gedicht om verdere degradatie van eventueel aanwezige sporen te voorkomen. Indien nodig worden kwetsbare sporen (graven, zeer ondiep bewaarde sporen) afgedekt met doek of plastic zodat ze in geval van een vervolgonderzoek in de vorm van een opgraving niet verder worden aangetast vooraleer ze onderzocht kunnen worden.

² BORSBOOM & VERHAGEN 2012, 22-33

2.6.2 Specifieke methodologie

Inplanting sleuven

Bij de inplanting van de sleuven werd in eerste instantie rekening gehouden met de geplande bebouwing en topografie van het onderzoeksterrein (Figuur 2). Zo zijn twee sleuven georiënteerd met het verloop van de helling. Drie sleuven worden georiënteerd dwars op de helling van het terrein. Op deze manier maken de sleuven een transect op het landschap.



Figuur 2: Inplanting proefsleuven³

Oppervlakte en dekkingsgraad onderzoek

Aan de hand van de reeds beschreven methode wordt 171 lopende meter sleuven aangelegd, goed voor 342 m² onderzochte oppervlakte. Het totale terrein is 3.208 m² groot. De sleuven omvatten dus ca. 10,66 % van het terrein. Op archeologisch interessante plekken worden nog kijkvensters aangelegd. De bedoeling is om met de sleuven en de kijkvensters ca. 12,5 % van het terrein te onderzoeken.

Selectie vondsten

Alle vondsten die tijdens de aanleg van de sleuven en het opschaven, couperen en afwerken van de sporen worden aangetroffen, worden verzameld en geregistreerd. Bij relevante archeologische sporen of bodemeenheden wordt daarenboven actief op zoek gegaan naar vondsten. Enkel in sporen met een duidelijk recente ouderdom worden niet alle vondsten systematisch ingezameld.

³ AGIV 2017

Staalname

Er worden in regel geen stalen genomen tijdens het onderzoek. Enkel gevoelige en relevante archeologische sporen of bodemeenheden worden indien gewest bemonsterd. Deze bemonstering kadert echter niet binnen het beantwoorden van de onderzoeksvraagstelling zoals geformuleerd in de onderzoeksvragen. Dergelijke staalname en mogelijke verdere analyse van deze stalen dient dan ook bijkomend gemotiveerd te worden en gekaderd te worden binnen bijkomende onderzoeksvragen.

Referentieprofielen

Tijdens het proefsleuvenonderzoek worden geen referentieprofielen op systematisch wijze geregistreerd. Dit omdat er reeds landschappelijke boringen uitgevoerd zullen zijn en de bodemkundige opbouw bijgevolg reeds gekend is. Mocht de projectleider het nodig achten wel referentieprofielen te registreren teneinde een zo representatief mogelijk beeld te bekomen van de bodemkundige en Quartairgeologische opbouw van het plangebied, kunnen deze wel geregistreerd worden. Rekening houdende met de natuurlijke, archeologische en technische omstandigheden worden de profielen gelijkmatig over de hele site verspreid. Vervolgens worden deze per laag of horizont lithologisch en bodemkundig beschreven. Belangrijke bodemeigenschappen, zoals textuur, bodemstructuur, oxidoreductie, kalkgehalte, biologische processen, chemische processen, mineralogische processen en bodemhorizonten werden gedetermineerd en beschreven. De beschrijving van de lagen gebeurt conform de *FAO guidelines for soil description* en de Code van Goede Praktijk.

2.7 Voorziene afwijkingen ten aanzien van de Code van Goede Praktijk

Er worden geen afwijkingen ten aanzien van de Code van Goede Praktijk voorzien. Moesten er tijdens de uitvoering van het vooronderzoek met ingreep in de bodem redenen zijn waarom wel wordt afgeweken van de bepalingen in de code, dan worden deze gemotiveerd in het verslag van resultaten.

3 Lijst met figuren

Figuur 1: Inplanting landschappelijke boringen	12
Figuur 2: inplanting proefsleuven	19

4 Bibliografie

AGIV, 2017a. AGENSTSCHAP GEOGRAFIE INFORMATIE VLAANDEREN: Topografische Kaart NGI 1:10000 raster, klassieke reeks. Available at: <http://www.geopunt.be>.

BORSBOOM, A. & VERHAGEN, P., 2012. *KNA Leidraad Inventariserend Veldonderzoek Deel: Proefsleuvenonderzoek (IVO-P)*.,