



**PROGRAMMA VAN MAATREGELEN BIJ  
ARCHEBO-RAPPORT 2018C172**

# **PROGRAMMA VAN MAATREGELEN ROTSELAAR - PROVINCIEBAAN**

J. CLAESSEN, B. VAN GENECHTEN, G. VERBEELEN, E. DIRIX,  
A. SYS, E. AUDENAERT, K. BOUCKAERT & E. KEERSMAEKERS

APRIL 2018

PROJECTCODE BUREAUONDERZOEK 2018C172

# 1 ALGEMEEN

## Administratieve gegevens / Technische Fiche

Onderzoek:	Programma van maatregelen. Rotselaar - Provinciebaan																								
Naam & adres initiatiefnemer:	Vertrinvest bvba Vlieghavenlaan 34 3140 Keerbergen																								
Opdrachtnemer:	ARCHEBO bvba Merelnest 5 3470 Kortenaken																								
Projectleiding:	Jan Claesen																								
Erkend archeoloog:	OE/ERK/Archeoloog/2015/00014																								
Locatie:	Vlaams-Brabant, Rotselaar, Provinciebaan, tussen huisnummers 80 en 90																								
Coördinaten :	<table border="0"> <tr> <td>A</td> <td>X</td> <td>173425.725</td> </tr> <tr> <td></td> <td>Y</td> <td>183198.063</td> </tr> <tr> <td>B</td> <td>X</td> <td>173540.956</td> </tr> <tr> <td></td> <td>Y</td> <td>183153.378</td> </tr> <tr> <td>C</td> <td>X</td> <td>173521.828</td> </tr> <tr> <td></td> <td>Y</td> <td>183125.048</td> </tr> <tr> <td>D</td> <td>X</td> <td>173472.174</td> </tr> <tr> <td></td> <td>Y</td> <td>183127.930</td> </tr> </table>	A	X	173425.725		Y	183198.063	B	X	173540.956		Y	183153.378	C	X	173521.828		Y	183125.048	D	X	173472.174		Y	183127.930
A	X	173425.725																							
	Y	183198.063																							
B	X	173540.956																							
	Y	183153.378																							
C	X	173521.828																							
	Y	183125.048																							
D	X	173472.174																							
	Y	183127.930																							
Kadastrale percelen:	Rotselaar, afdeling 1, sectie B, perceel 81r																								

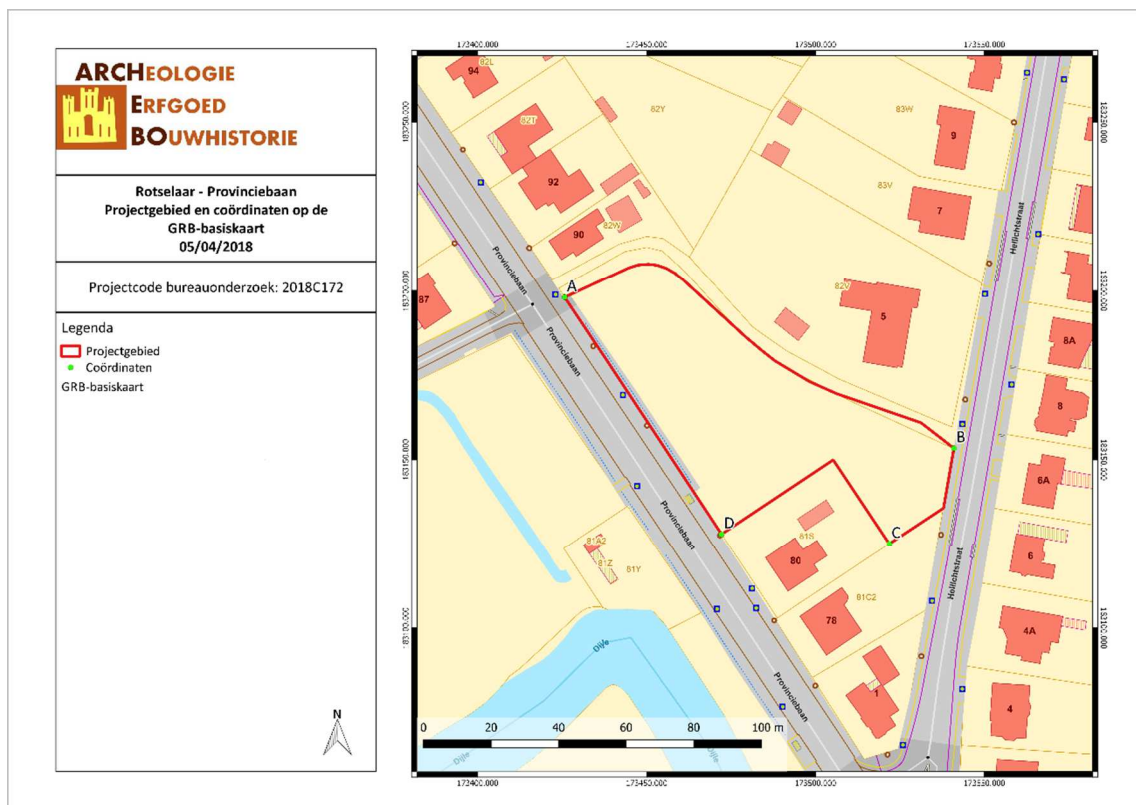

Figuur 1: Situering van het projectgebied op het GRB (Geopunt, 2018)

## 2 PROGRAMMA VAN MAATREGELEN

Het programma van maatregelen geeft een gemotiveerd advies over het al dan niet moeten nemen van maatregelen voor de omgang met archeologisch erfgoed bij bodemingrepen. Het beschrijft de aard van deze maatregelen en de uitvoeringswijze van de eventuele maatregelen.

### Gemotiveerd advies

Het gemotiveerd advies is gebaseerd op het verslag van resultaten van het vooronderzoek. De vaststellingen over de aan- of afwezigheid van archeologische sites en hun aard worden geconfronteerd met de door de initiatiefnemer voorgenomen bodemingrepen. Op basis van deze confrontatie motiveert het advies of er maatregelen nodig zijn, welke deze zijn, en wat hun uitvoeringswijze is.

Het uitgevoerde vooronderzoek is volledig. Alle relevante beschikbare bronnen zijn geraadpleegd. Tot op heden werd enkel een bureauonderzoek uitgevoerd.

Doordat het terrein momenteel in gebruik is als grasland, is de uitvoering van een veldkartering niet mogelijk.

Verder is de mogelijke aanwezigheid van archeologische sporen en archeologische vondsten op het terrein niet van die aard dat geofysisch onderzoek de aan- of afwezigheid van een waardevolle archeologische site kan bevestigen of uitsluiten. Omwille van de tijdelijke bebouwing en het tijdelijk gebruik als akkerland is een veldkartering weinig zinvol.

Het bureauonderzoek toonde aan dat op het terrein plaatselijk een constructie aanwezig was tussen ca. 1990 en ca. 2000. De bodemopbouw van het terrein is gekarakteriseerd door Acp en Adp elementen. Ons advies luidt dan ook dat het nuttig is een **landschappelijk bodemonderzoek** door middel van boringen uit te voeren om een beter inzicht in de bodemopbouw van het terrein te verkrijgen en om na te gaan of het archeologische niveau verstoringen kent.

Rekening houdend met de aanwezigheid van alluviale bodems en met de geografische ligging van het projectgebied op een gradiëntzone aan de Dijle- en Leibeek-vallei, is een tijdelijke aanwezigheid van steentijd sites niet uitgesloten. Indien uit het landschappelijk bodemonderzoek blijkt dat de site over (deels) bewaarde bodems beschikt, kan er mogelijk steentijd verwacht worden en dient er, conform de Code van de Goede Praktijk, een verkennend archeologisch booronderzoek naar steentijdartefacten uitgevoerd te worden.

Bij positieve resultaten (minstens één artefact in een van de boringen) wat betreft steentijdvondsten tijdens het **verkennend archeologisch booronderzoek** en een voldoende waardering tot een vervolgtraject, kan een waarderend archeologisch booronderzoek tot de volgende stappen behoren.

Op locaties waar tijdens het waarderend booronderzoek vuursteenconcentraties worden aangetroffen, worden **proefputten in functie van steentijd artefactensites** voorgeschreven. In deze proefputten wordt de verticale en horizontale omvang van de vuursteenconcentraties geanalyseerd. Ook de aard, datering en waarde van deze concentraties worden bestudeerd, evenals hun relatie met het landschap en de impact van de geplande werken.

Tot slot dient er een **proefsleuvenonderzoek** plaats te vinden. Het projectgebied kan immers waardevolle archeologische resten vanaf de Steentijd bevatten. Hierbij handelt het vermoedelijk om artefactvondsten uit de Steentijden en/of grondsporen en artefacten, gelinkt aan agrarische bewoning of activiteit uit de Metaaltijden tot Nieuwe Tijd.

Indien er tijdens het proefsleuvenonderzoek archeologische waardevolle sporen worden aangetroffen, kan dit onderzoek gevolgd worden door een eventuele **opgraving**.

### Aanleiding van het vooronderzoek

Naar aanleiding van een omgevingsvergunning heeft ARCHEBO bvba in opdracht van Vertrinvest bvba een archeologienota opgemaakt voor het terrein aan de Provinciebaan, tussen huisnummers 80 en 90, in Rotselaar, gelegen in de Belgische provincie Vlaams-Brabant. De opdrachtgever zal op het projectgebied een kantoorgebouw en enkele appartementen inplanten. Het noorden en zuiden van het terrein zullen nog niet ontwikkeld worden. In het midden van het terrein komen de twee gebouwen, met kantoorruimtes, twee duplexen en een appartement. Onder het gebouw zullen RWA- en DWA-leidingen en leidingen voor fecaal water aangelegd worden. Er wordt geen kelder voorzien. De gebouwen zullen tenslotte omringd worden door een groene zone, met 17 parkeerplaatsen aangelegd in betondallen en met verhardingen in waterdoorlatende gravel of klinkers. Verspreid op het projectgebied en langs de westelijke grens van het perceel zullen bomen aangeplant worden. De totale oppervlakte van het projectgebied is ca. 4 211,10 m<sup>2</sup>.



Figuur 2: Plan van de geplande werken (Eiland 7 Architecten bvba, 2018)

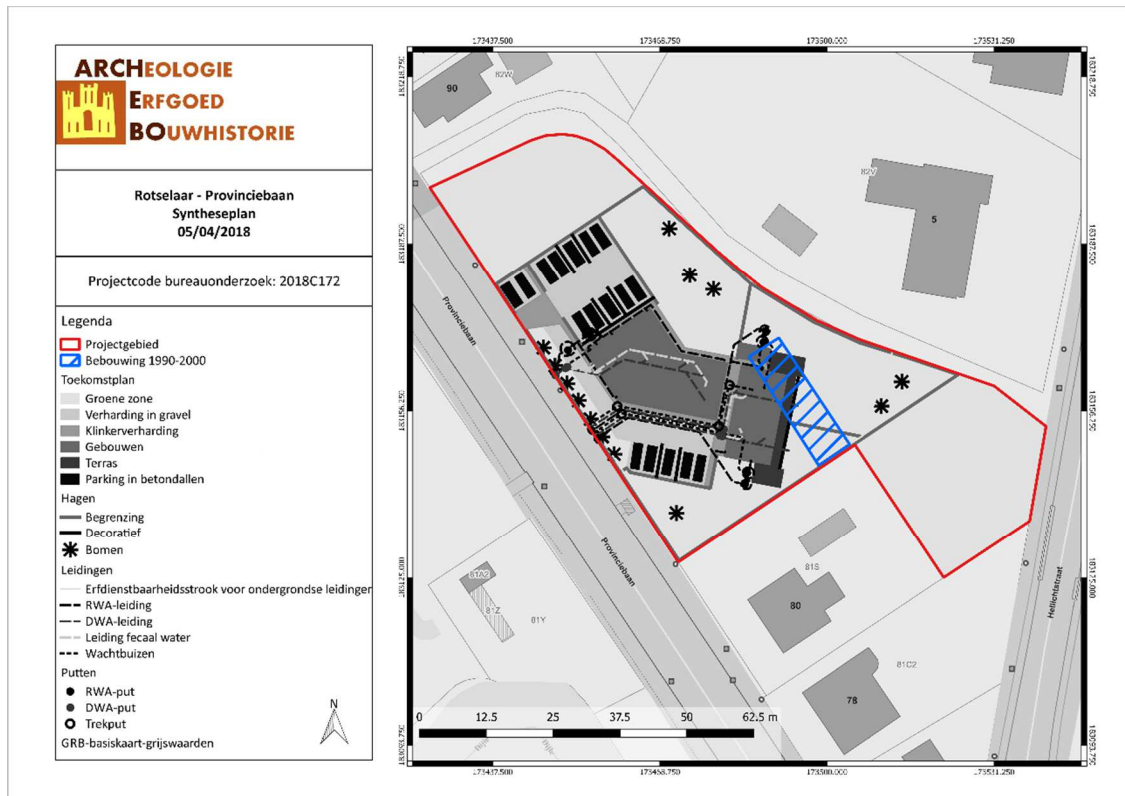

Figuur 3: Syntheseplan historische bebouwing (Geopunt, 2018)

### Resultaten van het vooronderzoek zonder ingreep in de bodem

Voor het bureauonderzoek werd gebruik gemaakt van zo veel mogelijk beschikbare bodemkaarten, geologische kaarten, historische kaarten en archeologische gegevens. Het onderzoek toonde aan dat het plangebied waardevolle archeologische resten zou kunnen bevatten vanaf de steentijd.

Binnen het projectgebied zijn geen archeologische waarden gekend. Wel zijn niet nader gedateerde percelingsgreppels en paalkuilen met een ovale tot rechthoekige vorm, lithisch materiaal uit de Steentijd, het Mesolithicum en het Neolithicum en een fragment van een gepolijste bijl uit het Neolithicum, acht urnen uit de IJzertijd, een sleutelvormige en een circulaire kuil uit de Vroege IJzertijd, een afvalpakket met nederzettingsafval, een onregelmatige kuil met restanten van de bewoningslaag of nederzettingsafval met 250 aardewerkfragmenten en negen zogenaamde brandrestengraven, een waterput, rechthoekige paalkuilen en een twaalfpalig gebouw met bijbehorende waterput en een afvalpakket uit de Midden-IJzertijd, een waterkuil uit de Late IJzertijd, een Romeinse dakpan, een fragment Belgisch waar en een dekselgeul uit de Vroeg-Romeinse tijd, paalkuilen met een ovale tot rechthoekige vorm en twee scherven rood aardewerk uit de Laat-Romeinse Tijd, sporen van een Middeleeuwse hoeve, grotere kuilen met een hoekige vorm en met een minder humusrijke vulling en verschillende paalkuilen uit de Volle Middeleeuwen, sporen van een versterkt kasteel, van een kapel en van een kerk uit de Volle Middeleeuwen, Laatmiddeleeuws Raeren en Langerwehe, sporen van een Laatmiddeleeuwse gracht, grijs en rood aardewerk uit de Nieuwe Tijd, sporen van een 16<sup>de</sup>-eeuwse kapel, aardewerk uit Siegburg, Westerwald, Bouffiuoux en Raeren, fragmenten van een mineraalwaterkruik en pijpfragmenten uit de 18<sup>de</sup> eeuw, een 18<sup>de</sup>-eeuwse dekselknop, een mineraalwaterkruik en een grape in aardewerk en tenslotte sporen van een 18<sup>de</sup>-eeuwse site met walgracht gevonden.

Cartografisch onderzoek heeft aangetoond dat er een constructie aanwezig was binnen het projectgebied tussen ca. 1990 en ca. 2000. Het terrein werd rond 1777 gebruikt als akkerland, later was het voornamelijk braakliggend.

### *Randvoorwaarden*

Het betreft een uitgesteld onderzoek aangezien het terrein nog niet toegankelijk is voor onderzoek omwille van economische redenen (verpachting).

### **Vraagstelling & onderzoeksdoelen**

Het doel van het vooronderzoek zonder ingreep in de bodem in de vorm van landschappelijke boringen is het leren kennen van de aardkundige opbouw en ontstaansgeschiedenis van de ondergrond en het landschap. Hieruit kan ook de bodemopbouw en de aanwezigheid van verstoringen getoetst worden. Eventuele archeologische indicatoren aangetroffen in de boorstalen kunnen bijkomende informatie geven over de te verwachten archeologische vondsten.

Voor het archeologisch vooronderzoek zonder ingreep in de bodem door middel van landschappelijke boringen worden volgende onderzoeksvragen opgesteld die beantwoord moeten worden:

- *Wat is de bodemkundige opbouw van het terrein?*
- *Welke zijn de waargenomen horizonten in de bodem, beschrijving + duiding?*
- *Zijn er aanwijzingen voor een verstoorde ondergrond? Valt deze af te bakenen?*
- *Zijn er indicaties voor steentijdgevoelige zones binnen het plangebied?*
- *Zijn er archeologische indicatoren aanwezig in de boorstalen?*

### **Onderzoeksstrategie, onderzoeksmethode & technieken**

#### **a) Onderzoeksmethode**

Er wordt geopteerd voor een landschappelijk bodemonderzoek om voor een volledige evaluering van het projectgebied te zorgen.

- Is het **MOGELIJK** deze methode toe te passen op het terrein? Ja.
- Is het **NUTTIG** deze methode toe te passen op het terrein? Ja, een landschappelijk bodemonderzoek is het middel bij uitstek om de bodemopbouw en mogelijke verstoringen vast te stellen.
- Is het overdreven **SCHADELIJK** voor het bodemarchief deze methode toe te passen op dit terrein? Neen.
- Is het **NOODZAKELIJK** deze methode toe te passen op dit terrein (kosten-batenanalyse)? Ja.

#### **b) Onderzoekstechnieken**

Om de (deels) bewaarde staat van het bodemarchief te achterhalen is het noodzakelijk een **landschappelijk bodemonderzoek** uit te voeren. De landschappelijke boringen dienen verspreid over het terrein aangelegd om te onderzoeken of er goed bewaarde bodems aanwezig zijn op het terrein. Indien dit het geval is, kan er steentijd verwacht worden en dient er mogelijk een verkennend archeologisch booronderzoek, een waarderend archeologisch booronderzoek en een proefputtenonderzoek plaats te vinden. Mogelijk gevolgd door een eventuele opgraving.

Het booronderzoek wordt uitgevoerd met een edelmanboor met een kop van 7cm. De boringen worden verspreid over het terrein geplaatst, met een voldoende aantal om de bodemkundige situatie te begrijpen (een minimum van 10 boringen per hectare). Tijdens dit onderzoek staat het vrij aan de bodemkundige om meer boringen te plaatsen indien dit nodig is voor een goed begrip van de bodemopbouw.

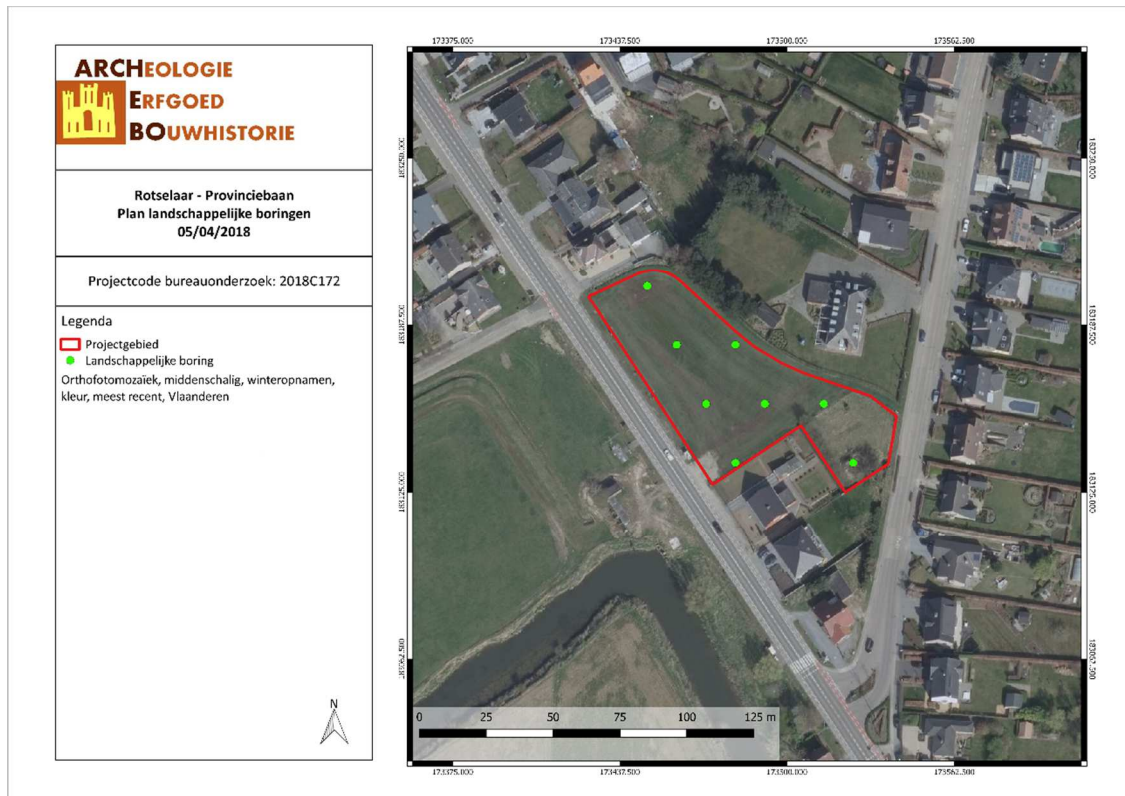

Figuur 4: Locatie boorpunten op het onderzoeksterrein (ARCHEBO bvba, 2018)

### Mogelijk vervoltraject:

Afhankelijk van de resultaten van het vooronderzoek zonder ingreep in de bodem door middel van landschappelijke boringen, kan besloten worden tot het uitvoeren van verschillende onderzoeken. Het onderzoeksdoel voor dit uitgesteld vooronderzoek met ingreep in de bodem is om na te gaan wat het potentieel is van het plangebied voor de aanwezigheid en bewaring van vindplaatsen die op basis van het bureauonderzoek kunnen verwacht worden. Om dit te kunnen vaststellen is, na het vooronderzoek zonder ingreep in de bodem een vooronderzoek met ingreep in de bodem noodzakelijk. Uit welke stappen dit vooronderzoek met ingreep in de bodem zal bestaan, is afhankelijk van de resultaten van het vooronderzoek door middel van landschappelijke boringen.

Afhankelijk van de resultaten van de landschappelijke boringen kan een deel van het terrein uitgesloten worden van verder onderzoek, bijvoorbeeld indien blijkt dat bepaalde zones zijn verstoord door recente vergravingen.

Indien het landschappelijk booronderzoek aantoont dat er binnen het plangebied een (deels) bewaarde bodemopbouw aanwezig is en er eventueel een mogelijkheid bestaat voor bewaarde steentijdsites op locatie dient dit potentieel verder onderzocht te worden door middel van een vooronderzoek met ingreep in de bodem door middel van **verkennend archeologisch booronderzoek**. Een dergelijk onderzoek heeft als doel archeologische sites op te sporen door middel van boringen. Dit soort onderzoek is uitermate geschikt voor het opsporen van steentijdsites en hun omvang te bepalen. Hiervoor is het zeven van de boorkernen wel een noodzakelijkheid. De gestelde voorwaarden voor een dergelijk onderzoek in de Code van de Goede Praktijk zijn hier richtinggevend. Indien hiervan wordt afgeweken, dient dit beargumenteerd te worden.

Voor het opsporen van steentijdsites wordt een boorgrid van 10 bij 12 meter aangeraden, waarbij 10 meter de afstand is tussen de raaien en 12 meter de afstand tussen de boringen binnen een raai. Ook hier worden afwijkingen op dit boorgrid beargumenteerd. De keuze van het boorgrid en de resolutie moeten gebaseerd

zijn op de resultaten van het vooronderzoek zonder ingreep in de bodem. Het booronderzoek wordt uitgevoerd met een edelmanboor met een kop van 10cm.

De onderzoeksvragen die hier minimaal beantwoord moeten worden zijn:

- *Is er potentieel voor steentijdvindplaatsen binnen het projectgebied?*
- *Zo ja, in welke zones en op welke dieptes situeren deze zich?*
- *Welk vervolgotraject kan worden uitgestippeld, rekening houdend met behoud in situ en ex situ?*

Het onderzoeksdoel is bereikt wanneer antwoord kan gegeven worden op bovenstaande onderzoeksvragen. Bij positieve resultaten wat betreft steentijdvondsten en een voldoende waardering tot een vervolgotraject kan een waarderend archeologisch booronderzoek tot de volgende stappen behoren.

Een vooronderzoek met ingreep in de bodem in de vorm van een **waarderend archeologisch booronderzoek** heeft als doel een reeds opgespoorde archeologische site te evalueren. Hierbij wordt het boorgrid op een beperkte locatie van het plangebied gezet, waar de boorresultaten van de verkennende boringen positief zijn gebleken. De keuze van het boorgrid en de resolutie worden gebaseerd op de resultaten van het reeds uitgevoerde verkennend archeologisch booronderzoek en gemotiveerd in de rapportering. Wanneer steentijd artefactensites bewaard kunnen zijn, wordt een boorgrid voorgesteld van 5 bij 6 meter, met 5 meter als afstand tussen de raaien en 6 meter de afstand tussen de boringen in een raai. De voorwaarden voor dergelijk onderzoek worden ook hier bepaald door de Code van de Goede Praktijk. Afwijkingen hierop worden beargumenteerd. Gezien het hier gaat om een voorstel van een boorgrid. Het booronderzoek wordt uitgevoerd met een edelmanboor met een kop van 12cm.

De onderzoeksvragen bij het waarderend archeologisch onderzoek zijn:

- *Is er potentieel voor steentijdconcentraties binnen het projectgebied?*
- *Zo ja, in welke zones en op welke dieptes situeren deze zich?*
- *Worden de vindplaatsen bedreigd door de geplande werkzaamheden? Zijn er mogelijkheden tot behoud in situ of ex situ?*
- *Welk vervolgotraject blijkt noodzakelijk?*

Het onderzoeksdoel is bereikt wanneer antwoord kan gegeven worden op bovenstaande onderzoeksvragen.

Op locaties waar tijdens het waarderend booronderzoek vuursteenconcentraties worden aangetroffen, worden **proefputten in functie van steentijd artefactensites** voorgeschreven. In deze proefputten wordt de verticale en horizontale omvang van de vuursteenconcentraties geanalyseerd. Ook de aard, datering en waarde van deze concentraties worden bestudeerd, evenals hun relatie met het landschap en de impact van de geplande werken.

Bij het bepalen van de methode en technieken worden volgende keuzes gemaakt afhankelijk van het vooronderzoek:

- Omvang van de putten
- Diepte van de putten
- Aantal putten
- Inplanting van de putten

De keuze is verder afhankelijk van volgende parameters:

- Aard ondergrond
- Doelstellingen onderzoek
- Verwachte sporen- en vondstendensiteit



- Terreingesteldheid

De concrete uitvoer van het onderzoek gebeurt conform de technische bepalingen voorgeschreven in de Code van de Goede Praktijk (8.6.3: Technische bepalingen).

Tot slot dient een **proefsleuvenonderzoek** plaats te vinden. Indien er slechts in een deel van het plangebied sprake is van een mogelijke steentijdsite, kan op de rest van het terrein reeds overgegaan worden tot een proefsleuvenonderzoek. Indien steentijdsites aanwezig zijn dienen deze eerst opgegraven te worden vooraleer op deze plaats proefsleuven kunnen worden getrokken.

Het doel van een proefsleuvenonderzoek is het evalueren van de archeologische waarde op het gehele terrein door een beperkt maar statistisch representatief deel van dat terrein op te graven. Dit gebeurt door middel van een minimum aan destructie van het archeologisch erfgoed.

Om een dekkingspercentage te bereiken van ongeveer 10% wordt aangeraden te werken met proefsleuven van 2 meter breed met een maximale tussenafstand van 15 meter. Kijkvensters dienen steeds aangelegd te worden, ook als er geen sporen worden aangetroffen en dienen dan om de schijnbare afwezigheid van de sporen te verifiëren. De zijden van de kijkvensters meten maximaal de afstand tussen twee sleuven. Met de kijkvensters of dwarssleuven kan een dekkingspercentage van 12,5% bereikt worden, wat wenselijk is voor degelijke uitspraken over het geheel van het terrein. Indien hiervan wordt afgeweken, wordt dit eveneens beargumenteerd.

Afhankelijk van de resultaten van het landschappelijke bodemonderzoek kan een deel van het terrein uitgesloten worden van dit verdere onderzoek, bijvoorbeeld indien bleek dat bepaalde zones waren verstoord door recente vergravingen.

De volgende onderzoeksvragen moeten met dit onderzoek minimaal beantwoord worden:

- *Welke zijn de waargenomen horizonten, beschrijving + duiding?*
- *Waardoor kan het ontbreken van een horizont verklaard worden?*
- *Zijn er tekenen van erosie?*
- *In hoeverre is de bodemopbouw bewaard?*
- *Is er sprake van een of meerdere begraven bodems?*
- *Zijn er sporen aanwezig? Zo ja, geef een beknopte omschrijving.*
- *Zijn de sporen natuurlijk of antropogeen?*
- *Hoe is de bewaringstoestand van de sporen?*
- *Maken de sporen deel uit van één of meerdere structuren?*
- *Behoren de sporen tot één of meerdere periodes?*
- *Kan op basis van het sporenbestand in de proefsleuven een uitspraak worden gedaan over de aard en omvang van occupatie?*
- *Zijn er indicaties (greppels, grachten, lineaire paalzettings, ...) die kunnen wijzen op een inrichting van een erf/nederzetting?*
- *Zijn er indicaties voor de aanwezigheid van funeraire contexten? Zo ja;*
  - *Hoeveel niveaus zijn er te onderscheiden?*
  - *Wat is de omvang?*
  - *Komen er oversnijdingen voor?*
  - *Wat is het, geschatte, aantal individuen?*
- *Kunnen de sporen gelinkt worden aan nabijgelegen archeologisch vindplaatsen?*
- *Wat is de relatie tussen de bodem en de archeologische sporen?*
- *Wat is de relatie tussen de bodem en de landschappelijke context (landschap algemeen, geomorfologie, ...)?*
- *Is er een bodemkundige verklaring voor de partiële afwezigheid van archeologische sporen? Zo ja, waarom? Zo nee, waarom niet?*
- *Kunnen archeologische vindplaatsen in tijd, ruimte en functie afgebakend worden (incl. de argumentatie)?*

- Wat is de vastgestelde en verwachte bewaringstoestand van elke archeologische vindplaats?
- Wat is de waarde van elke vastgestelde archeologische vindplaats?
- Wat is de potentiële impact van de geplande ruimtelijke ontwikkeling op de waardevolle archeologische vindplaatsen?
- Voor waardevolle archeologische vindplaatsen die bedreigd worden door de geplande ruimtelijke ontwikkeling en die niet in situ bewaard kunnen blijven:
  - o Wat is de ruimtelijke afbakening (in drie dimensies) van de zones voor vervolgonderzoek?
  - o Welke aspecten verdienen bijzondere aandacht, zowel vanuit methodologie als aanpak voor het vervolgonderzoek?
- Welke vraagstellingen zijn voor vervolgonderzoek relevant?
- Zijn er voor de beantwoording van deze vraagstellingen natuurwetenschappelijke onderzoeken nodig? Zo ja, welke type staalnames zijn hiervoor noodzakelijk en in welke hoeveelheid?

De proefsleuven worden zo aangelegd dat ze zo lang mogelijk zijn. Tijdens het proefsleuvenonderzoek dient de nodige aandacht te gaan naar de bodemopbouw in het plangebied. Tevens dient het aangelegde vlak alsook de storthopen met een metaaldetector op signalen gecontroleerd te worden. De proefsleuven worden zo ingeplant dat ze: verspreid over het projectgebied liggen en zowel een hoek vormen als parallel lopen met de Dijle.

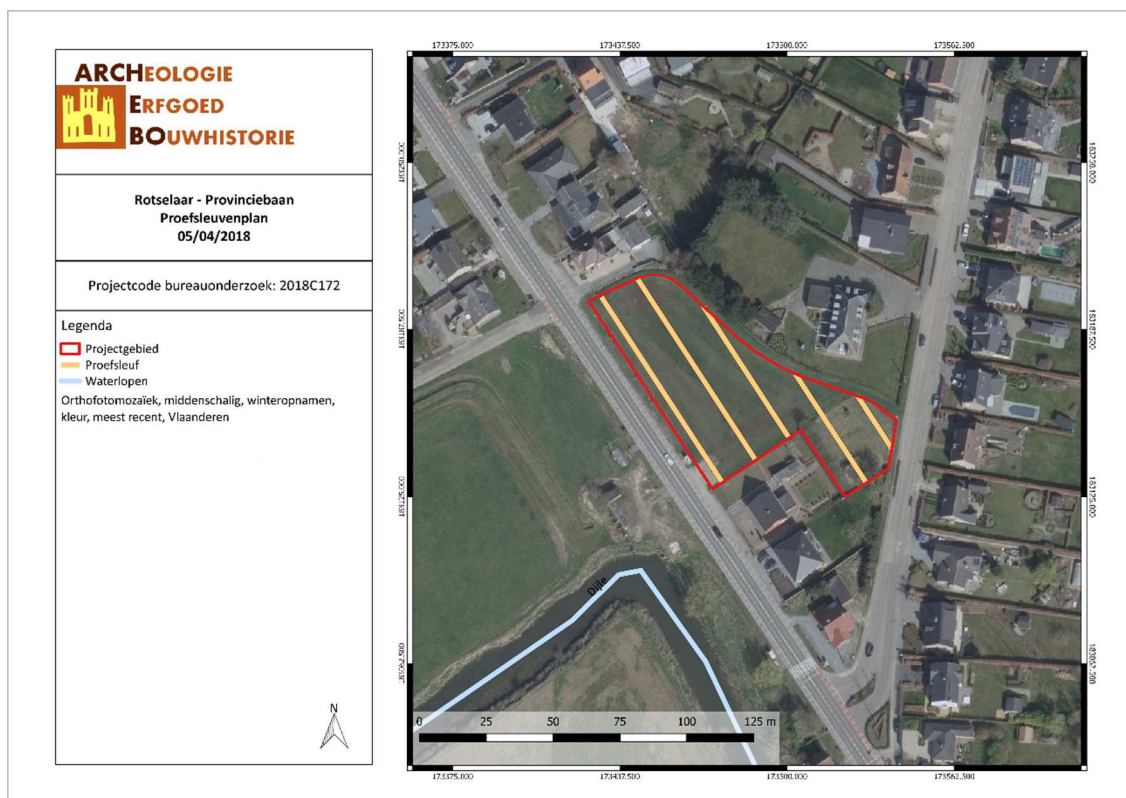

Figuur 5: Situering en het proefsleuvenplan op de Orthokaart (ARCHEBO bvba, 2018)

Het onderzoeksdoel is bereikt wanneer op basis van het vooronderzoek met ingreep in de bodem een voldoende gefundeerde uitspraak kan worden gedaan over de aard, omvang en behoudenswaardigheid van de archeologische waarden in het plangebied en wanneer een eenduidig advies kan worden gegeven voor vrijgave van het terrein, een opgraving of behoud in situ. Om te bepalen of het onderzoeksdoel is bereikt, gebruikt de erkende archeoloog de volgende criteria:

#### 1. Oppervlaktecriterium

Aangezien het principe van het voorgestelde proefsleuvenonderzoek gebaseerd is op een statistische manier van werken is het van belang dat een voldoende ruime dekking wordt verkregen. Bovendien is het

van belang dat de spreiding van de sleuven over het hele terrein gewaarborgd wordt zodat uitspraken kunnen worden gedaan over het hele terrein.

## 2. Inhoudelijke evaluatie

De erkende archeoloog moet eventueel aanwezige archeologische waarden voldoende onderzoeken zodat uitspraken kunnen worden gedaan over onder meer datering, interpretatie en onderlinge samenhang van sporen.

## 3. Ruimtelijke evaluatie

De erkende archeoloog moet eventueel aanwezige archeologische waarden zodanig onderzoeken dat hij een uitspraak kan doen over de ruimtelijke spreiding van één of meerdere archeologische vindplaatsen in het plangebied.

### **Voorziene afwijkingen ten aanzien van de Code van Goede Praktijk**

Er zijn geen afwijkingen ten aanzien van de Code van Goede Praktijk die voor aanvang van het onderzoek met ingreep in de bodem reeds voorzien zijn.

## **3 FIGURENLIJST**

Figuur 1: Situering van het projectgebied op het GRB (Geopunt, 2018).....	2
Figuur 3: Plan van de geplande werken (Eiland 7 Architecten bvba, 2018) .....	4
Figuur 3: Syntheseplan historische bebouwing (Geopunt, 2018) .....	5
Figuur 4: Locatie boorpunten op het onderzoeksterrein (ARCHEBO bvba, 2018) .....	7
Figuur 5: Situering en het proefsleuvenplan op de Orthokaart (ARCHEBO bvba, 2018).....	10