



**KONTICH
RIJKEROOISTRAAT**

**Archeologienota
Programma van
Maatregelen**

2018A303 – 2018C58

Pieter LALOO

Project:

Kontich Rijkerooistraat

Opdrachtgever:

Provincie Antwerpen
Koningin Elisabethlei 22
2018 Antwerpen

Uitvoerder:

GHENT ARCHAEOLOGICAL TEAM bvba (GATE)
PIETER LALOO

© 2018 - GHENT ARCHAEOLOGICAL TEAM bvba

Niets uit deze uitgave mag vermenigvuldigd of aangepast worden, opgeslagen in een geautomatiseerd gegevensbestand en/of openbaar gemaakt worden onder enige vorm of wijze ook, elektronisch, mechanisch, door fotokopie, zonder toestemming van Ghent Archaeological Team bvba.

Inhoud

INLEIDING	2
1. GEMOTIVEERD ADVIES OVER HET AL DAN NIET MOETEN NEMEN VAN MAATREGELEN	3
1.1. Volledigheid van het uitgevoerde onderzoek	3
1.2. Afwezigheid van een archeologische site	3
1.3. Impactbepaling	3
1.4. Waardering van een archeologische site	4
1.5. Maatregelen	4
2. PVM VOOR EEN UITGESTELD VOORONDERZOEK MET INGREEP IN DE BODEM	8
2.1. Administratieve gegevens	8
2.2. Vraagstelling en onderzoeksdoelen.....	8
2.3. Onderzoeksstrategie, -methode en -technieken	9
2.3.1. Archeologisch booronderzoek	10
2.3.2. Proefsleuvenonderzoek.....	12
2.4. Voorziene afwijkingen t.o.v. Code van Goede Praktijk.....	13
BIBLIOGRAFIE	FOUT! BLADWIJZER NIET GEDEFINIEERD.

INLEIDING

De initiatiefnemer plant de aanleg van een overstromingsgebied aan de Mandoersebeek in de Rijkerooistraat te Kontich. Hiervoor zal een zone van ca. 22000m² afgegraven worden en wordt een zone van ca. 3500m² voorzien voor de aanleg van een dijk. Conform het vigerende Onroerend-erfgoeddecreet is hiervoor archeologisch vooronderzoek noodzakelijk. GATE werd hiervoor aangesteld. Het onderzoek bestond uit een bureaustudie en een landschappelijk booronderzoek.

In het vorige deel van de archeologienota (Verslag van Resultaten) werden de uitvoeringswijze en resultaten van het uitgevoerde vooronderzoek beschreven inclusief een inzicht in het wetenschappelijk potentieel en de betekenis van de potentiële archeologische waarden. In onderhavig deel (Programma van Maatregelen) wordt op basis van deze resultaten een gemotiveerd advies verleend over het al dan niet moeten nemen van maatregelen voor de omgang met het archeologisch erfgoed bij de geplande bodemingrepen.

Uit het Verslag van Resultaten kwam naar voor dat verder archeologisch vooronderzoek is aangewezen om het archeologisch potentieel naar waarde te kunnen schatten. Er werd geopteerd voor een *uitgesteld vooronderzoek* (met ingreep in de bodem). De modaliteiten voor de uitvoering van dit vervolgonderzoek worden in onderhavig Programma van Maatregelen, conform de Code van Goede Praktijk, verder uit de doeken gedaan.

1. GEMOTIVEERD ADVIES OVER HET AL DAN NIET MOETEN NEMEN VAN MAATREGELEN

1.1. Volledigheid van het uitgevoerde onderzoek

Het archeologisch vooronderzoek bestond tot dusver uit een bureauonderzoek en een landschappelijk booronderzoek. Uit dit vooronderzoek zonder ingreep in de bodem blijkt dat in het onderzoeksgebied een archeologisch potentieel aanwezig is dat mogelijk bedreigd wordt door de geplande ingrepen. Vooralsnog werd echter onvoldoende informatie ingewonnen omtrent de aard van dit potentieel en de impact van de geplande bodemingrepen hierop. Daarom is archeologisch vervolgonderzoek noodzakelijk.

Volgens het reguliere procesverloop van een archeologisch vooronderzoek bij vergunningsplichtige ingrepen in de bodem vindt op basis van de resultaten van het vooronderzoek zonder ingreep in de bodem vervolgens een vooronderzoek met ingreep in de bodem plaats voorafgaand aan het indienen van de archeologienota ter bekrachtiging door het agentschap Onroerend Erfgoed.

Voor het archeologisch vervolgonderzoek in uitgesteld traject wordt geopteerd voor een gefaseerde aanpak die eerst moet bepalen of er daadwerkelijk archeologische resten aanwezig zijn, in welke mate ze verstoord zijn en wat de implicaties daarvan zijn voor hun behoudenswaardigheid en de te nemen maatregelen.

1.2. Afwezigheid van een archeologische site

Op basis van het bureauonderzoek kan vooralsnog niet aangenomen worden dat behoudenswaardige archeologische resten afwezig zijn het projectgebied. Met name de lokale aardkundige context, in combinatie met de beperkte regionale en lokale historische en archeologische kennis, beide meer uitvoerig beschreven in het Verslag van Resultaten, wijzen op de aanwezigheid van een archeologisch potentieel voor het projectgebied, en dit zowel voor vondstspredingen als bodemsporen en voor nagenoeg alle perioden uit de menselijke geschiedenis.

1.3. Impactbepaling

Met deze aanvraag wordt de aanleg van een overstromingsgebied aan de Mandoersebeek gepland. Om dit mogelijk te maken zal een dijk aangelegd worden in het noorden van het projectgebied op een oppervlakte van ca. 3500m². Deze ingreep betreft voornamelijk grondaanvoer en zal op het afgraven van de teelaarde na, nauwelijks impact hebben op het bodemarchief. Een tweede ingreep bestaat uit het afgraven van een gebied op de oostelijke helft van het projectgebied met een oppervlakte van ca. 22000m². Deze ingreep zal het bodemarchief over een grote oppervlakte volledig vernielen

1.4. Waardering van een archeologische site

Op dit moment is onduidelijk of archeologische resten aanwezig zijn in het onderzoeksgebied. Er kan dus ook nog niet beargumenteerd worden of eventueel aanwezige resten behoudenswaardig zijn, hetzij *in-situ* door middel van planaanpassing, hetzij *ex-situ* door middel van archeologisch onderzoek, hetzij door een combinatie van beide.

Gezien de aardkundige ligging van het onderzochte gebied kunnen eventueel aanwezige archeologische vindplaatsen een belangrijke bijdrage leveren aan de archeologische kennisvermeerdering, en dit voor quasi alle perioden uit de menselijke geschiedenis.

1.5. Maatregelen

Algemene bepalingen

De kans dat archeologische vondsten, sporen of structuren tijdens werkzaamheden aan het licht komen in de zones waar teelaarde wordt afgegraven is niet onbestaande. Daarom is conform de CGP een uitgesteld archeologisch vooronderzoek aan de orde dat, na het bekomen van de omgevingsvergunning, leidt tot het indienen van een *nota* ter bekrachtiging door het agentschap Onroerend Erfgoed en dat bestaat uit tenminste twee maar mogelijk drie opeenvolgende uit te voeren fase(s), met ingreep in de bodem.

De fases van vooronderzoek die van toepassing kunnen zijn komen uit volgende lijst en worden uitvoerig beschreven in de CGP: verkennend archeologisch booronderzoek, waarderend archeologisch booronderzoek, proefsleuven en proefputten en/of proefputten in functie van steentijd artefactensites.

De noodzakelijkheid van deze fase(s) binnen dit uitgesteld traject van vooronderzoek is afhankelijk van verschillende factoren, een afweging die conform de CGP (paragraaf 5.2) pas gemaakt kan worden na voltooiing van elke voorafgaande fase. Voor deze afweging werd in de CGP een beslissingsboom opgesteld die in onderhavig PVM ter verduidelijking wordt overgenomen (Figuur 1).

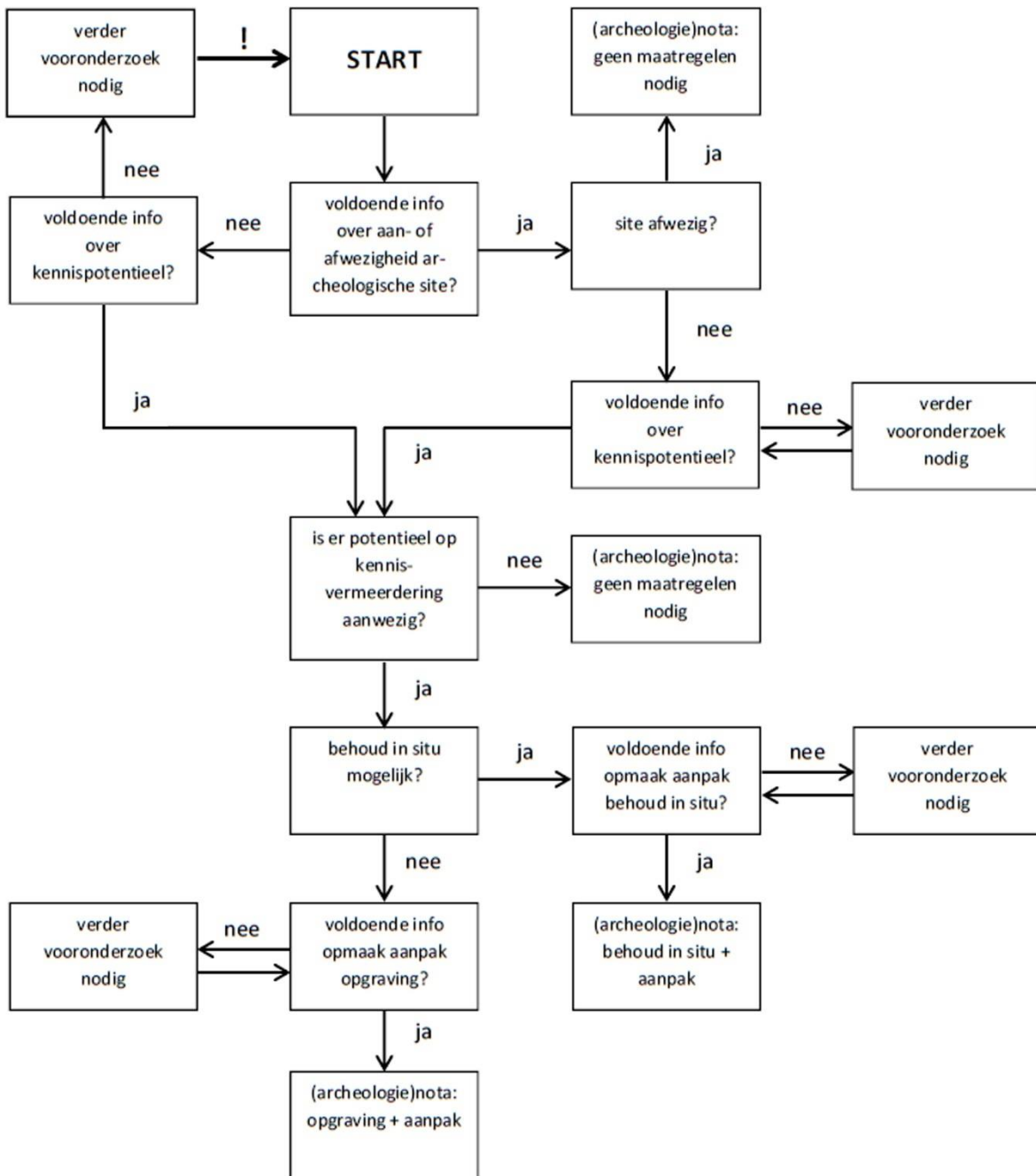

Figuur 1: Beslissingsboom bij de afweging over de noodzaak tot verder vooronderzoek (bron: agentschap Onroerend Erfgoed, CGP 2.0, figuur 3)

De CGP stipuleert dat verder vooronderzoek enkel noodzakelijk is indien op basis van de reeds uitgevoerde fase(s) een onvoldoende gemotiveerd inzicht bestaat in:

- (1) het al dan niet moeten nemen van maatregelen of
- (2) het opmaken van een plan van aanpak, hetzij voor een archeologische opgraving, hetzij voor een behoud *in-situ*.

Verder vooronderzoek wordt daarentegen niet noodzakelijk geacht indien op basis van de reeds uitgevoerde fase(s) voldoende gemotiveerde uitspraken kunnen worden gedaan omtrent:

- (1) de hoogstwaarschijnlijke afwezigheid van een archeologische site¹,
- (2) het ontbreken van een potentieel op kennisvermeerdering,
- (3) de noodzaak van een archeologische opgraving of
- (4) de noodzaak van een behoud *in-situ*.

Voor het geadviseerde traject van het uitgesteld vooronderzoek dient vooraf een strategie te worden beschreven en gemotiveerd en vervolgens tijdens en na de uitvoering te worden geëvalueerd en indien nodig tijdig bijgestuurd. De motivering houdt onder meer in dat er wordt nagegaan of de (combinatie van) methodes per fase 'mogelijk', 'nuttig', 'schadelijk' en 'noodzakelijk' zijn waarbij een 'minimum aan destructie van het archeologisch erfgoed' voor het bereiken van de doelstellingen het meest essentiële uitgangspunt vormt. Voor elke geadviseerde methode dienen de technieken te worden toegelicht.

Specifieke bepalingen voor dit project

Voor het huidige onderzoeksgebied dient het uitgesteld archeologisch vooronderzoek aan te vatten met een fase van verkennend en eventueel waarderend *archeologisch booronderzoek*.

Na het archeologisch booronderzoek kan het proefsleuvenonderzoek uitgevoerd worden op de zones waar geen steentijdartefactenvindplaatsen aanwezig zijn.

Archeologisch booronderzoek . Het archeologisch booronderzoek kan conform de CGP zelf ook een gefaseerd karakter aannemen, opnieuw afhankelijk van de bekomen resultaten. Het gaat in de eerste plaats om een verkennende fase, indien nodig gevolgd door een waarderende fase die wordt uitgevoerd met een hogere resolutie, vaak in gebied met een kleinere omvang. Deze booronderzoeken trachten inzicht te verwerven in de aanwezigheid, aard, uitgestrektheid, locatie, complexiteit en bewaring van eventueel aanwezige geclusterde vondstspredingen.

Belangrijk is dat deze archeologische boringen en de analyse en synthese ervan vooraf dienen te gaan aan de prospectie door middel van proefsleuven en dit omwille van het sterk ingrijpende karakter van deze laatste archeologische ingreep, waarbij eventueel aanwezige en behoudenswaardige vondstclusters in sterke mate verstoord kunnen geraken of zelfs volledig vernield kunnen worden.

Indien deze archeologische boringen indicaties voor goed bewaarde vondstclusters aan het licht zouden brengen, dienen deze vervolgens eerst, d.w.z. eveneens voorafgaand aan de proefsleuven, verder te worden onderzocht als een behoud *in-situ* ervan niet aan de orde is. Dit vervolgonderzoek vindt plaats hetzij in de eerste plaats door *proefputten in functie van steentijd artefactensites*, hetzij -na indiening en bekrachtiging van de *nota-* door een *opgraving van steentijd artefactensites*.

Indien het archeologisch booronderzoek geen indicaties voor goed bewaarde vondstclusters aan het licht brengt, kan voor het ganse onderzochte gebied direct worden overgegaan tot een prospectie van archeologische sporen en structuren door middel van proefsleuven.

¹ Merk op dat deze invoeging van het woord "hoogstwaarschijnlijk" in de CGP indruist tegen het eerste doel van een vooronderzoek zoals gedefinieerd in dezelfde CGP (hoofdstuk 2), namelijk "vast te stellen of er een archeologische site aanwezig is op een terrein".

Proefsleuven. De proefsleuven dienen om de aanwezigheid en bewaring van archeologische vindplaatsen die gekenmerkt worden door de aanwezigheid van bodemsporen na te gaan, die voornamelijk -maar niet uitsluitend- dateren uit post-mesolithische perioden.

Dit proefsleuvenonderzoek vindt plaats zowel in de zones die vrijgesteld zijn van een archeologisch booronderzoek als in de zones waar een archeologisch booronderzoek geen indicaties heeft opgeleverd voor de aanwezigheid van behoudenswaardige vondstclusters. In die zones waar het archeologische (boor)onderzoek wel de aanwezigheid van behoudenswaardige vondstclusters heeft aangetoond, kan een proefsleuvenonderzoek echter nog niet plaatsvinden zolang het onderzoek naar die vondstclusters niet volledig is afgerond.

Indien uit het proefsleuvenonderzoek zou blijken dat behoudenswaardige archeologische vindplaatsen aanwezig zijn, is het aangewezen, na indiening en bekrachtiging van de 'nota', om het bedreigde deel van de aangetroffen vindplaatsen voorafgaand aan de geplande bodemingrepen verder te onderzoeken door middel van opgravingen, tenzij een (gedeeltelijk) behoud *in-situ* door middel van planaanpassing tot de mogelijkheden behoort.

Conclusie

De hierboven beschreven onderzoeksfases van het traject van uitgesteld archeologisch vooronderzoek zullen inzicht verschaffen in de aanwezigheid en behoudenswaardigheid van archeologische resten in het onderzoeksgebied, zowel vondstclusters als archeologische bodemsporen. Dit zal een basis bieden om gemotiveerde uitspraken te doen omtrent de daadwerkelijke bewaring - hetzij *in situ*, *ex situ* of een combinatie van beide - van eventueel aanwezige archeologische waarden in relatie tot de geplande bodemingrepen. De onderzoeksstrategie, vraagstellingen, methode en technieken van dit vervoltraject worden in onderstaande paragrafen verder in detail toegelicht

2. PVM VOOR EEN UITGESTELD VOORONDERZOEK MET INGREEP IN DE BODEM

2.1. Administratieve gegevens

LOCATIEGEGEVENS	Gemeente		Kontich	
	Deelgemeente		Kontich	
	Adres		Rijkerooistraat	
	Toponiem		n/a	
BOUNDING BOX (LAMBERT EPSG:31370)	X1	154801	X2	154376
	Y1	200766	Y2	200465
KADASTRALE GEGEVENS	Gemeente		Kontich	
	Afdeling		1	
	Sectie		F	
	Perceelsnummer(s)		275, 277, 278, 279A	
	Sectie		G	
	Perceelsnummer(s)		170G, 171A	

Figuur 2: Zones geselecteerd voor vervolgonderzoek.

2.2. Vraagstelling en onderzoeksdoelen

Het doel van het *uitgestelde* vooronderzoek is na te gaan welk potentieel het projectgebied heeft voor de aanwezigheid en bewaring van archeologische vindplaatsen. Dit onderzoek moet in eerste instantie de aanwezigheid van vindplaatsen aantonen of weerleggen en indien ze aanwezig zijn dient een evaluatie te worden gemaakt van de aard, begrenzing, bewaring en datering van de vindplaats en van de mate waarin de geplande werkzaamheden deze potentiële vindplaats(en) bedreigen.

Volgende onderzoeksvragen dringen zich op:

1. **Specifiek voor het archeologisch booronderzoek naar vondstclusters:**
 - Zijn er vindplaatsen in de vorm van vondstclusters aanwezig?
 - Wat is de aard van deze vindplaats(en)?
 - Wat is de omvang/afbakening van de vindplaats(en)?
 - Wat is de bewaringstoestand en/of de intactheid van de vindplaats(en)?
 - Wat is de datering van de vindplaats(en)?
 - Is er sprake van vindplaatsen in verticaal stratigrafisch verband?

2. Specifiek voor het archeologisch proefsleuvenonderzoek naar bodemsporen:

- Zijn er sporen aanwezig? Zo ja, geef een beknopte omschrijving.
- Zijn de sporen natuurlijk of antropogeen?
- Hoe is de bewaringstoestand van de sporen?
- Maken de sporen deel uit van één of meerdere structuren?
- Behoren de sporen tot één of meerdere periodes?
- Kan op basis van het sporenbestand in de proefsleuven een uitspraak worden gedaan over de aard en omvang van occupatie?
- Zijn er indicaties (greppels, grachten, lineaire paalzettingen, ...) die kunnen wijzen op een inrichting van een erf/nederzetting?
- Zijn er indicaties voor de aanwezigheid van funeraire contexten? Zo ja: Hoeveel niveaus zijn er te onderscheiden? Wat is de omvang? Komen er oversnijdingen voor? Wat is het, geschatte, aantal individuen?
- Kunnen de sporen gelinkt worden aan nabijgelegen vindplaatsen?
- Wat is de relatie tussen de bodem en de archeologische sporen?
- Wat is de relatie tussen de bodem en de landschappelijke context (landschap algemeen, geomorfologie, ...)?
- Is er een bodemkundige verklaring voor de partiële afwezigheid van archeologische sporen? Zo ja, waarom? Zo nee, waarom niet?

3. Voor zowel archeologische vondstclusters als bodemsporen:

- Wat is de bewaringstoestand van het archeologische bestand?
- Wat is de waarde van elke vastgestelde archeologische vindplaats?
- Wat is de potentiële impact van de geplande ruimtelijke ontwikkeling op de waardevolle archeologische vindplaatsen?
- Voor waardevolle archeologische vindplaatsen die bedreigd worden door de geplande ruimtelijke ontwikkeling: hoe kan deze bedreiging weggenomen of verminderd worden (maatregelen behoud in situ)?
- Voor waardevolle archeologische vindplaatsen die bedreigd worden door de geplande ruimtelijke ontwikkeling en die niet in situ bewaard kunnen blijven: Wat is de ruimtelijke afbakening (in drie dimensies) van de zones voor vervolgonderzoek? Welke aspecten verdienen bijzondere aandacht, zowel vanuit methodologie als aanpak voor het vervolgonderzoek?
- Welke vraagstellingen zijn voor vervolgonderzoek relevant?
- Zijn er voor de beantwoording van deze vraagstellingen natuurwetenschappelijke onderzoeken nodig? Zo ja, welke type staalnames zijn hiervoor noodzakelijk en in welke hoeveelheid?

Het onderzoeksdoel van het uitgestelde archeologisch vooronderzoek is geslaagd als na het onderzoek op bovenstaande vragen een antwoord kan geformuleerd worden.

2.3. Onderzoeksstrategie, -methode en -technieken

In functie van het onderzoeksdoel en om een antwoord te bieden op bovenstaande vragen, wordt conform de CGP een (potentieel) gefaseerde strategie van uitgesteld vooronderzoek voorgesteld die rekening houdt met de geplande bodemingrepen en de aard, omvang en vorm van het onderzochte gebied, te weten verschillende, niet aansluitende, lange en relatief smalle zones.

Deze gefaseerde aanpak vangt sowieso aan met een verkennend archeologisch booronderzoek binnen de daarvoor geadviseerde zone. oppervlakte.

Vervolgens vindt een proefsleuvenonderzoek plaats dat in geen geval aanvangt voorafgaand aan of gelijktijdig met een eventueel archeologisch booronderzoek op die locaties waar een dergelijk booronderzoek noodzakelijk werd geacht. We herhalen hierbij in de eerste plaats dat de noodzaak van een deel van de geadviseerde fases afhankelijk is van de resultaten uit eerdere fases van het traject van vooronderzoek, resultaten waarover op dit moment nog geen duidelijkheid bestaat en dus ook nog geen concrete uitspraken kunnen worden gedaan. In de volgende paragrafen worden de specifieke modaliteiten van de verschillende fases van het uitgestelde vooronderzoek verder toegelicht.

2.3.1. Archeologisch booronderzoek

Wanneer de resultaten uit het landschappelijk onderzoek hiertoe aanleiding geven zijn volgens de CGP een fase van verkennende en eventueel erop volgend waarderende archeologische boringen nodig om de aanwezigheid en de bewaring van archeologische (prehistorische) vondstclusters te evalueren. De verkennende fase (VAB) heeft als doel vondstclusters op te sporen, en dit op een systematische wijze. De afgebakende zone voor deze karterende boringen is 17500m^2 groot. Het doel van de waarderende fase (WAB) is om eventueel aangetroffen vondstclusters verder te evalueren. De afbakening van de zone(s) voor de waarderende boringen is afhankelijk van de resultaten van het verkennend booronderzoek. Een schematische voorstelling van dit mogelijke traject is opgenomen in figuur 4.

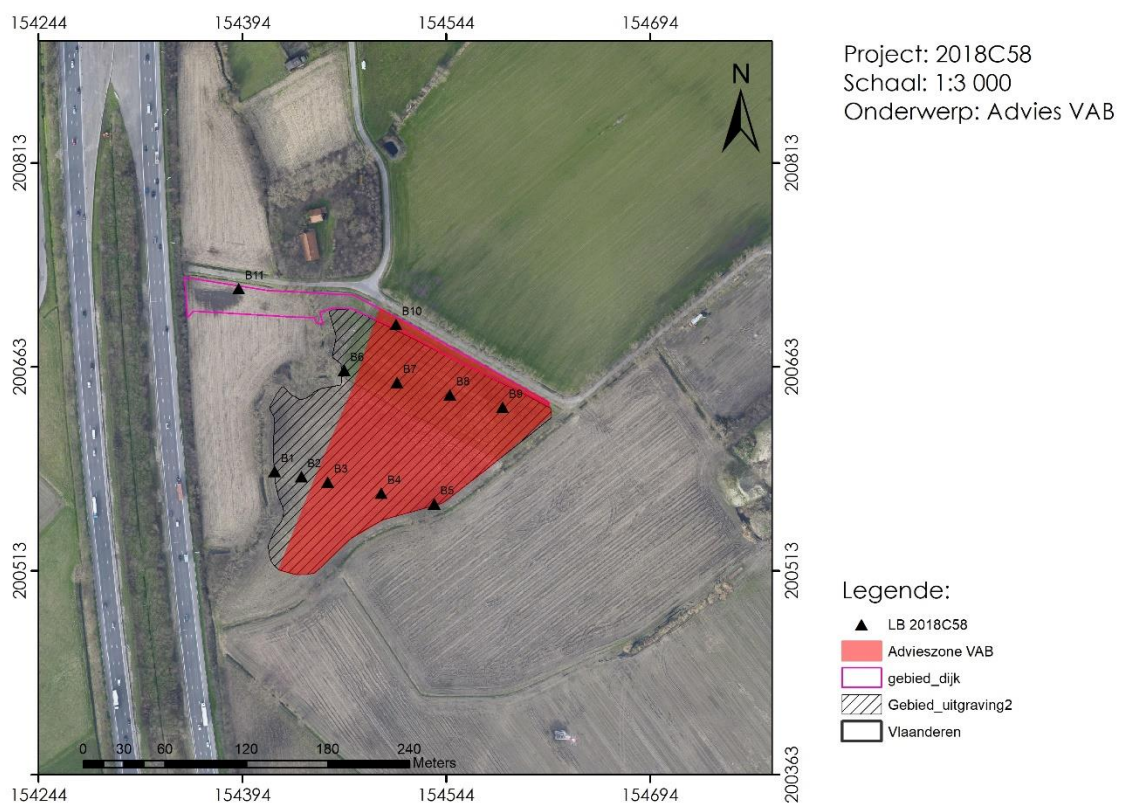

Figuur 3 : Advieszone voor het verkennend archeologisch booronderzoek.

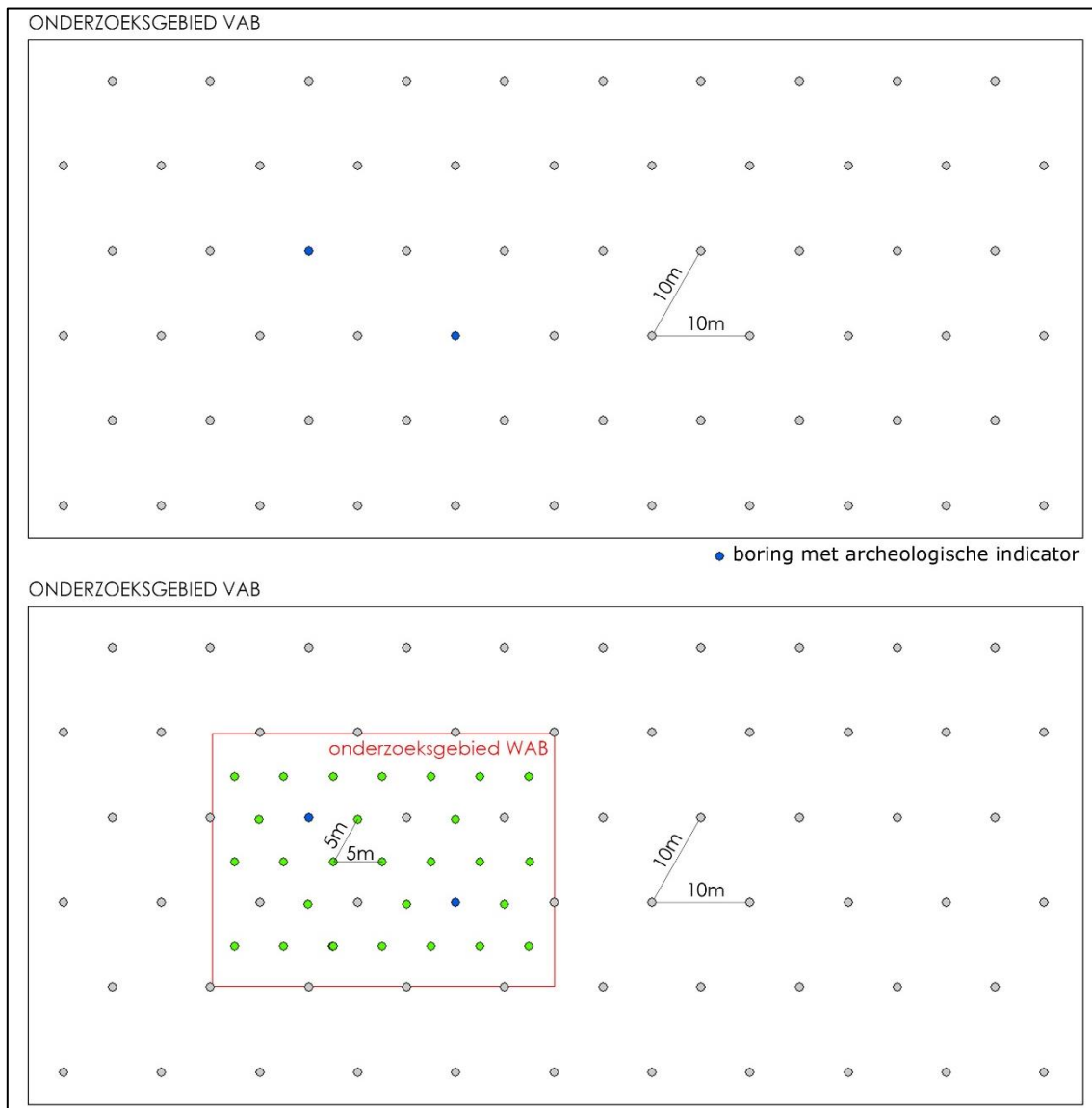

Figuur 3: schematisch voorstel tot gefaseerd archeologisch booronderzoek: bovenaan: VAB, onderaan: er eventueel op volgend WAB in de zone met indicatoren uit VAB.

Het hier voorgestelde archeologisch booronderzoek wordt minimaal uitgevoerd conform de CGP (met name hoofdstuk 8, paragrafen 8.4 en 8.5) en staat onder leiding van een veldwerker met aantoonbare ervaring in dergelijk booronderzoek.

Een boorraster met een resolutie van 10m voor de karterende fase komt overeen met ca. 120 boringen per hectare. Volgens deze berekening zouden ca. 210 verkennende archeologische boringen nodig zijn.

De archeologische boringen uit beide archeologische boorfases worden manueel uitgevoerd met een Edelmanboor ($\varnothing=12\text{cm}$). De inzichten omtrent de variatie in opbouw en bewaring van de bodem uit het eerdere landschappelijk bodemonderzoek worden tijdens het archeologisch booronderzoek verfijnd door middel van observatie, registratie en interpretatie van het opgeboorde sediment. Vervolgens worden relevante bodemhorizonten (i.e. vanaf het niveau onder de ploeglaag of ploeglagen) bemonsterd tot aan of in de C-horizont en nat gezeefd over een maaswijdte van 1 mm. Na het drogen van het zeefresidu wordt dit droog

zeefresidu geïnspecteerd op de aanwezigheid van archeologische indicatoren. Dit gebeurt onder leiding van een steentijdspecialist die voldoende ervaring heeft met lithische analyse.

Deze opeenvolging van handelingen (boren > registratie > bemonstering > zeven > drogen > uitsellecteren > analyse) vormt de basis voor een evaluatie van de aanwezigheid en bewaring van vondstclusters en een advisering naar ofwel (1) een behoud *in situ* of eventueel vervolgonderzoek (door middel van proefputten en/of een opgraving van steentijd artefactensites afhankelijk van de resultaten) indien één of meer behoudenswaardige vondstcluster(s) werden aangetroffen ofwel (2) een vrijgave voor een proefsleuvenonderzoek indien geen vondstcluster(s) werd(en) aangetroffen. We benadrukken hierbij nogmaals dat in het eerste geval het vervolgonderzoek van de vondstclusters vooraf dient te gaan aan het proefsleuvenonderzoek.

Indien tijdens het veldwerk inzichten worden verworven voor een gedeeltelijke niet-uitvoering van deze onderzoeksfase(s) dan kunnen die aanleiding geven tot het al dan niet deels niet uitvoeren van deze fase(s) mits terugkoppeling met de erfgoedconsulenten van Onroerend Erfgoed én grondige motivatie in de nota van het uitgesteld vooronderzoek met ingreep in de bodem.

2.3.2. Proefsleuvenonderzoek

Na noodzakelijke archeologische boringen dient een proefsleuvenonderzoek naar archeologische sporen te worden uitgevoerd, indien de inzichten uit het landschappelijke bodemonderzoek hiertoe aanleiding geven. Dit proefsleuvenonderzoek gebeurt conform de CGP (met name hoofdstuk 8, paragraaf 8.6.). Zoals indicatief weergegeven in onderstaande figuur adviseren we een onderzoek door middel van ca. 11 proefsleuven. De sleuven zijn telkens 1,8 à 2m breed (kraanbak-breedte) en hebben een tussenafstand van 15m (as op as). Lokaal kunnen uitbreidingen op de proefsleuven (kijkvensters) worden uitgegraven om aangetroffen sporen of vondsten beter te evalueren. De dekingsgraad van de oppervlakte van de proefsleuven bedraagt cfr de CGP 10 tot 12,5% van de oppervlakte van het projectgebied.

Figuur 5 geeft een richtinggevend inplantingsplan weer voor het proefsleuvenonderzoek. De situatie op het terrein (bv. obstakels, ondergrondse leidingen, etc) zullen mogelijk voor een andere inplanting kunnen zorgen. In elk geval dient de oriëntatie van de proefsleuven rekening te houden met de loop van de beek; De sleuven dienen zo veel mogelijk dwars op de beek te worden aangelegd. De afgraafdiepte tot op het archeologisch niveau zal op basis van de landschappelijke boringen binnen het projectgebied variëren tussen 35 à 60 cm.

Voor deze fase worden minstens een veldwerkleider en een archeoloog-assistent ingezet. Hiervan heeft de veldwerkleider aantoonbare ervaring met het uitvoeren en rapporteren van minstens 5 proefsleuvenonderzoeken in (lemig) zandgronden. Tijdens het onderzoek wordt een aardkundige met archeobodemkundige ervaring in beekvalleien ingezet.

Indien tijdens het veldwerk inzichten worden verworven voor een gedeeltelijke niet-uitvoering van deze onderzoeksfase dan kunnen die aanleiding geven tot het al dan niet deels niet uitvoeren van deze fase mits terugkoppeling met de erfgoedconsulenten van Onroerend Erfgoed én grondige motivatie hiervan in de nota van het uitgesteld vooronderzoek met ingreep in de bodem.

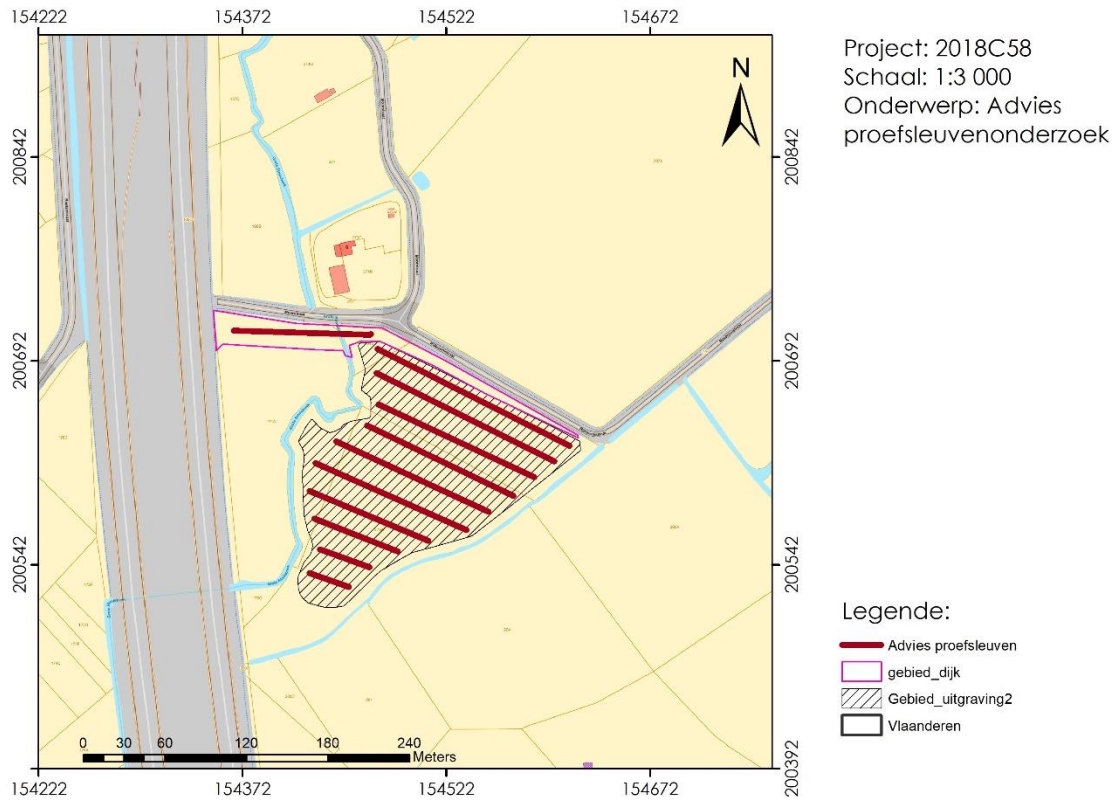

Figuur 5: mogelijk voorstel tot inplanting proefsleuven in het studiegebied.

2.4. Voorziene afwijkingen t.o.v. Code van Goede Praktijk

sn/a