

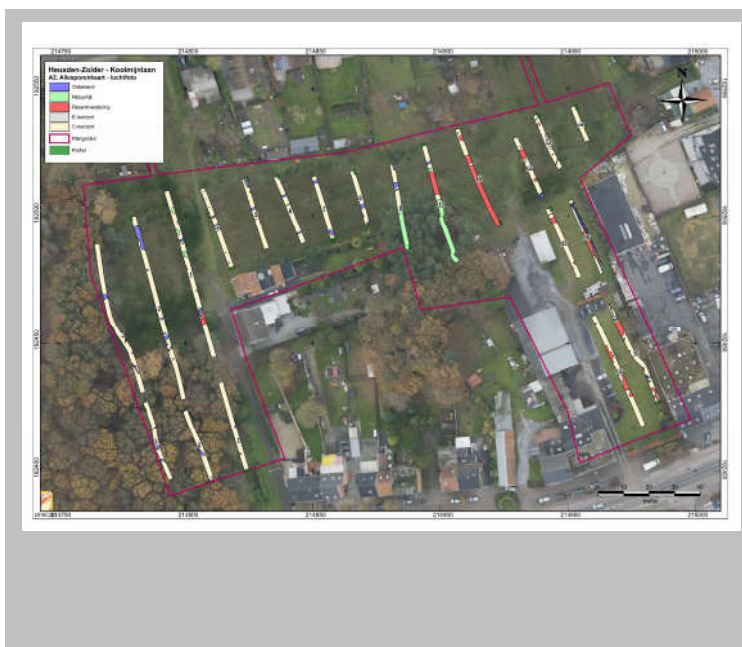

Koolmijnlaan te Heusden-Zolder (gem. Heusden-Zolder)

Programma van Maatregelen



T. Deville & G. De Nutte

1. Inhoudsopgave

1. Inhoudsopgave.....	1
2. Programma van Maatregelen voor vrijgave.....	2
2.1. Administratieve gegevens	2
2.2. Volledigheid van het uitgevoerde onderzoek	3
2.3. Aanwezigheid van een archeologische site	5
2.4. Waardering van de archeologische site.....	5
2.6. Impactbepaling	6
2.7. Bepaling van maatregelen	6

2. Programma van Maatregelen voor vrijgave

2.1. Administratieve gegevens

Projectcode	2018D292 (landschappelijk booronderzoek) en 2018C283 (proefsleuven)
Aanvangsmelding onderzoek	ID 920
Identificatie bekrachtigde archeologienota met het programma van maatregelen betreffende het uitgesteld traject	ID 4559
Nummer wettelijk depot	Niet van toepassing
Naam en erkenningsnummer erkend archeoloog	Condor Archaeological Research bvba (OE/ERK/Archeoloog/2016/0107), Bedrijfsstraat 10, 3500 HASSELT
Provincie	Limburg
Gemeente	Heusden-Zolder
Deelgemeente	Heusden-Zolder
Plaats	Koolmijnlaan
Toponiem	/
Bounding Box	X: 215003,58 Y: 192416,80 X: 214744,30 Y: 192568,93
Kadastrale gegevens	Gemeente: Heusden-Zolder Afdeling: 1 Sectie: A Nrs.: 1072m, 1073w, 1073v, 1075a, 1070w, 1069f, 1070c2, 1070p, 1070z, 1072t2, 1067h2, 1068e, 1068f, 1070d2 en 1067k2
Kaartblad	/

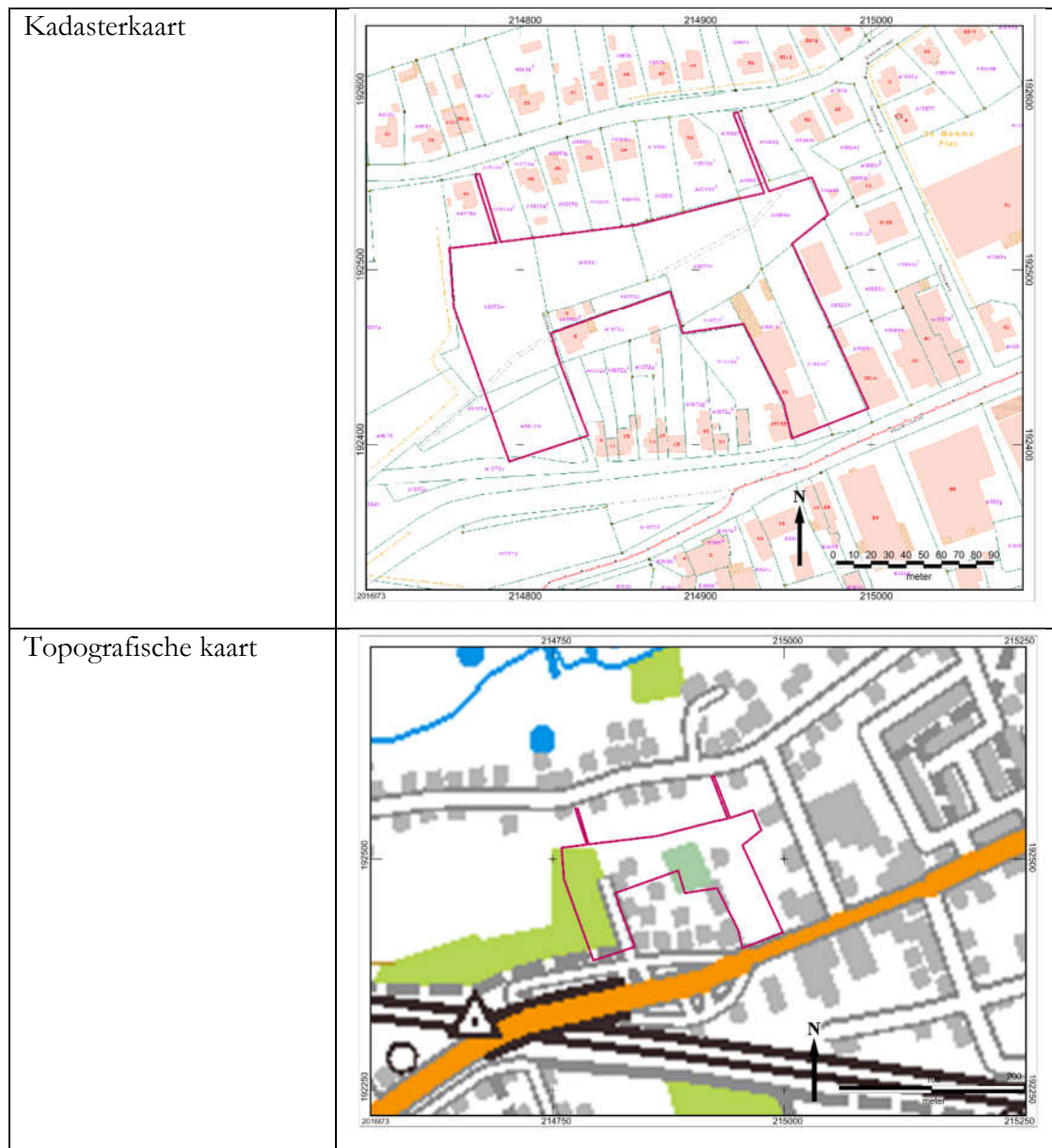

2.2. Volledigheid van het uitgevoerde onderzoek

Voor onderhavig onderzoeksgebied is aanvankelijk een archeologienota (ID 4559) opgemaakt. Deze bestond uit een bureauonderzoek.

Op basis van dit bureauonderzoek werden de verschillende onderzoeksmethoden beoordeeld zoals beschreven in hoofdstuk 5.3 van de Code van Goede Praktijk en werd de onderzoekstrategie bepaald. Voor de gedetailleerde afwegingscriteria wordt verwezen naar hoofdstuk 2.3.3 Potentieel op kennisvermeerdering en afweging noodzaak verder vooronderzoek⁶ binnen deze goedgekeurde archeologienota met vigerend Programma van

Maatregelen of het hoofdstuk 2.4 Trajecten verder vooronderzoek zonder en met ingreep in de bodem daar.

Omwille van de vigerende hoge archeologische verwachting betreffende jager-verzamelaars werd in eerste instantie een vervolgonderzoek in de vorm van een landschappelijk booronderzoek geadviseerd. Dit diende hierbij een bijdrage te leveren in de kennis over de mate van intactheid betreffende de natuurlijke bodemopbouw.

De gaafheid en conservering van eventuele aanwezige sites kon namelijk tot op heden niet worden bepaald. Dit is namelijk van essentieel belang. Dergelijke kampementen zijn namelijk zeer erosiegevoelig. Van een goede conservering van zulke sites kan daarom pas gesproken worden wanneer blijkt dat het natuurlijk bodemprofiel (vrijwel) intact is.

Deze onderzoeksmethode is namelijk bepalend of andere onderzoeken zoals verkennend archeologisch booronderzoek, karterend archeologisch booronderzoek en/of proefputten gericht op steentijdonderzoek (jager-verzamelaars) noodzakelijk zullen zijn of niet.

Nà het doorlopen van bovenstaand Steentijd-traject werd ook nog een proefsleuvenonderzoek geadviseerd. Dit gezien voor nederzettingsresten en/of sporen van begravingen vanaf het Neolithicum/Bronstijd tot en met het laatste kwart van de 18^e eeuw een (middel)hoge verwachting werd toegekend. Een proefsleuvenonderzoek bleek hierbij de meest geschikte methode om eventuele grondsporen op te sporen

Dit waren namelijk de meeste geschikte in te zetten prospectieve methodes om een advies te kunnen opstellen betreffende de omgang van het onderzoeksgebied in functie van eventuele archeologische resten. Alsook welke specifieke maatregelen hierbij konden/dienden genomen te worden.

Dit diende uitgevoerd te worden binnen een zogenaamd “uitgesteld traject”.

Respectievelijk in de eerste week van maart en de tweede week van april 2018 werd onderhavig onderzoeksgebied onderworpen aan het landschappelijk booronderzoek als het proefsleuvenonderzoek.

Zowel het landschappelijke booronderzoek én het proefsleuvenonderzoek hebben de verwachting(en) opgesteld tijdens het bureauonderzoek getoetst, verfijnd en/of bijgesteld. Het heeft een antwoord geformuleerd op de hoofdvraag of er zich al dan niet een

archeologisch bodemarchief binnen de grenzen van onderhavig plangebied situeert? Zo ja, wat de inhoudelijke en fysieke kwaliteit (aard, ouderdom, omvang, gaafheid en conservering) van deze archeologische sporen en/of resten is. Men is hierbij tot een waardestelling gekomen en er zijn uitspraken geformuleerd over de al dan niet behoudenwaardigheid van de vindplaats/vindplaatsen. Tevens is dit afgetoetst of deze eventuele archeologische behoudenwaardige resten al dan niet verstoord zullen worden door de geplande werken. Dit alles stond in het kader van het eventuele potentieel tot archeologische kennisvermeerdering.

Op basis van onderhavige prospecties zonder en met ingreep in de bodem werd daarom geoordeeld dat alle wenselijke én te nemen stappen betreffende archeologische vooronderzoek uitgevoerd werden voor onderhavig onderzoeksgebied

2.3. Aanwezigheid van een archeologische site

Er werden 140 sporen/verkleuringen vastgesteld. Bijna 10% werd geïnterpreteerd als zijnde van natuurlijke oorsprong en 20% werd bestempeld als zijnde van (sub-)recente oorsprong. De rest betreffen eerder solitaire en weinig “beduidende” sporen. Er doen zich hierbij zeker geen dense patronen voor. Wellicht dateren ze voornamelijk uit de Nieuwe Tijd.

2.4. Waardering van de archeologische site

Het landschappelijk booronderzoek én het proefsleuvenonderzoek hebben aangetoond dat er zich in de onderzochte zone geen (goed geconserveerde) kampementen van jager-verzamelaars, begravings- en/of nederzettingscontexten situeren.

Er werden eerder solitaire en weinig “beduidende” archeologische & historische relevante sporen aangetroffen zonder enig dens en/of betekenisvol ruimtelijk patroon.

Men heeft hier maximaal te maken met *off-site* fenomenen. Er is altijd een zekere ensemble- en informatiewaarde. Echter in de huidige archeologische opvatting worden deze als laag beschouwd.

Op basis van alle reeds gegeven argumenten is geen sprake van archeologische (waardevolle en behoudenwaardige) vindplaatsen en wordt een lage waardering ingeschat.

De resten zijn van die aard dat het niet leidt tot een potentiële kennisvermeerdering.

2.6. Impactbepaling

Voor de uitgebreide beschrijving van de toekomstige werkzaamheden wordt verwezen naar hoofdstuk 2.2 *Geplande werken* van de bijhorende archeologienota én *hoofdstuk 6.5 Gespecificeerde geplande werken* binnen het *Archeologisch vooronderzoek. Verslag van de resultaten door middel van een landschappelijke booronderzoek en proefsleuven. Een uitgesteld traject*.

De initiatienemer plant op het 18 420m² grote terrein de ontwikkeling van een nieuwe retailzone.

Vöör de start van de werken wordt het hele terrein ontdaan van de bouwvoor. Ter plaatse van het gebouw worden funderingszolen voorzien die minstens 1 m diep worden aangezet. De gebouwen zelf worden op vloerplaat gebouwd. Verspreid over het hele plangebied wordt riolering en afwatering voorzien. Zowel de parking als de wegenis zal voorzien worden van onderfunderingen die 50 à 70 cm diep zullen worden aangezet. Tevens zullen bufferbekkens worden aangelegd die 80 à 200 cm diep zullen zijn.

Er is echter geen sprake van zogenaamde (waardevolle en behoudenwaardige) archeologische vindplaatsen die tot een eventuele kennisvermeerdering zouden kunnen leiden. Op basis hiervan vertonen de werken eigenlijk geen impact op dergelijke archeologische sites.

2.7. Bepaling van maatregelen

Op basis van de resultaten van het landschappelijke booronderzoek én het proefsleuvenonderzoek situeren zich geen waardevolle én behoudenwaardige resten binnen de contouren van onderhavig onderzoeksgebied.

Gezien de afwezigheid van archeologisch (waardevolle én behoudenwaardige) vindplaatsen wordt een vervolgonderzoek (opgraving) niet noodzakelijk geacht. Dit zou naar alle waarschijnlijkheid niet leiden tot een vermeerdering van de archeologische huidige bestaande kennis.

Het Programma van Maatregelen betreft dus een vrijgave voor verder archeologisch onderzoek.