

Archeologienota: De geplande verkaveling aan de Kleinendries te Meise



**Annelies De Raymaeker
Lawrence Dingens**

**Tienen, 2018
Studiebureau Archeologie bvba**

Hoofdstuk 2 Programma van maatregelen

2.1 Administratieve gegevens

Erkend archeoloog:	Annelies De Raymaeker OE/ERK/Archeoloog/2016/00148 Studiebureau Archeologie bvba, OE/ERK/Archeoloog/2015/00002
Locatie:	Meise, Wolvertem, Kleinendries (fig. 1.1 en 1.2) <i>Bounding box:</i> punt 1: x= 143982 y=184571 punt 2: x= 144078, y= 184662 Meise, Afd. 2, Sectie D, perceel 199G
Periode uitvoering:	30 – 31 mei 2018
Relevante termen:	bureauonderzoek, (zand)leemstreek, buitengebied
Verstoorde zones:	Langs de straatkant staat een huis. Deze woning wordt uit de verkaveling gesloten.

2.2 Gemotiveerd advies

Op basis van het uitgevoerde bureauonderzoek (projectcode: 2018E67) blijkt verder archeologisch vooronderzoek met ingreep in de bodem niet nodig, dit omdat voldoende informatie is gegenereerd om een gemotiveerde uitspraak te doen over het al dan niet moeten nemen van maatregelen voor een archeologische opgraving en/of behoud in situ van aanwezige archeologische waarden.

Het projectgebied bevindt zich in een ruimere regio waar in het verleden weinig tot geen archeologische vondsten werden aangetroffen. Enkel op basis van een historische kaartstudie en de vermoedelijke ligging van een Romeinse weg in de ruimere omgeving kan een archeologische verwachting worden opgesteld vanaf de Romeinse periode tot de volle middeleeuwen. De archeologische verwachting voor grondsporensites vanaf de late middeleeuwen is eerder laag, aangezien een opeenvolging van historisch kaartmateriaal geen bewoning in het projectgebied situeert. In de loop van de 20^{ste} en 21^{ste} eeuw gebeuren er verschillende bouwactiviteiten binnen het projectgebied.

Op basis van de verkavelingsplan blijkt dat de zones waar ingegrepen wordt relatief klein zijn en bovendien versnipperd, de noordelijke zone is ca. 1.412 m² en de zuidelijke zone is ca. 1.696 m². Dit betekent dat de potentiële kenniswinst laag is. Bovendien is er geen mogelijkheid tot uitbreiding voor verder onderzoek. De zone rondom het projectgebied is immers ingenomen door wegen, wegverhardingen en gebouwen (fig. 2.1). Hierdoor wordt het potentieel op kenniswinst binnen het huidige project als eerder laag beschouwd.

Al deze gegevens samen leiden tot een kostenbatenanalyse met negatief advies met betrekking tot eventueel verder onderzoek binnen het huidige project.

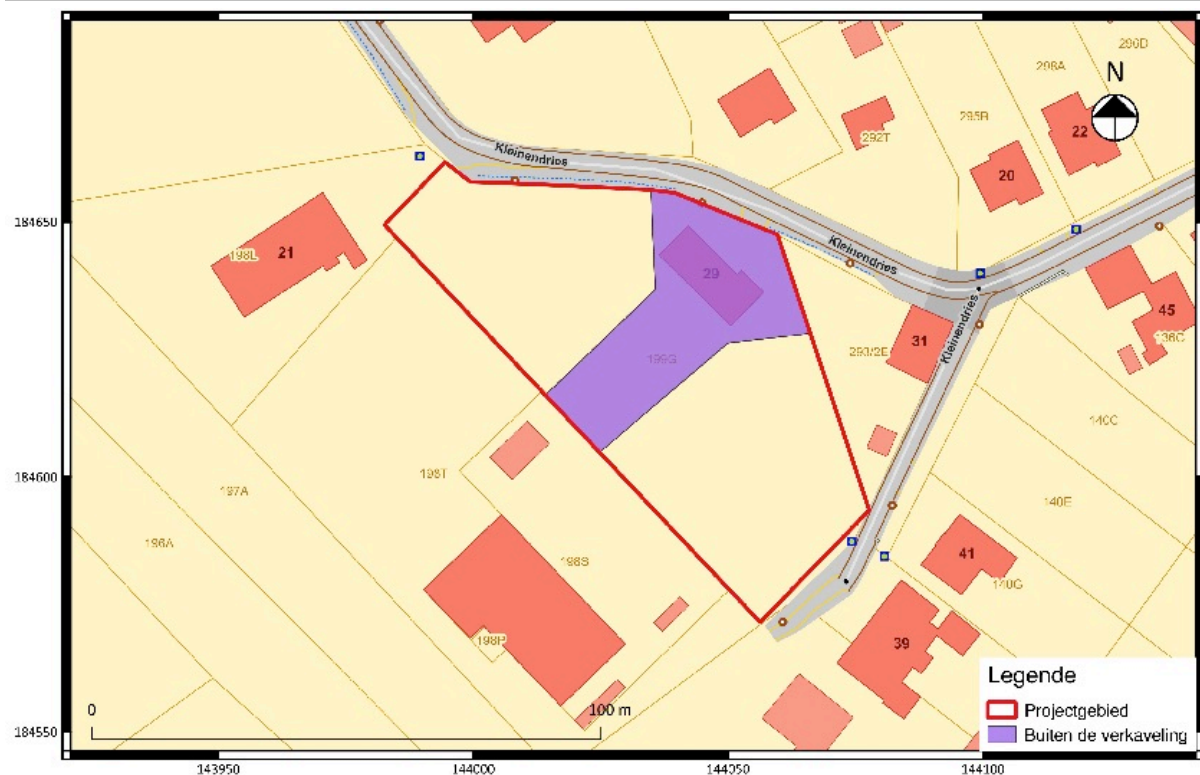

Fig. 2.1: Het projectgebied met aanduiding van de zone die buiten de verkaveling valt.

3.3 Programma van maatregelen

Omwille van het ontbreken van verder onderzoek of behoud in situ binnen het project is er geen programma van maatregelen. Dit programma van maatregelen is enkel van toepassing op het projectgebied.

Bij vrijgave van het terrein blijven de algemene bepalingen die voorzien zijn in het onroerendgoeddecreet van 12 juli 2013 Art. 5.1.4. van toepassing: "Iedereen die, op een ander moment dan bij het uitvoeren van een archeologisch vooronderzoek, een archeologische opgraving of het gebruik van een metaaldetector, een roerend of onroerend goed vindt waarvan hij weet of redelijkerwijs moet vermoeden dat het archeologische erfgoedwaarde heeft, is verplicht daarvan binnen drie dagen aangifte te doen bij het agentschap." Deze aangifte kan gebeuren op <https://www.onroerendgoed.be/nl/digitaal-vondstmeldingsformulier>.