



LOKEREN HOEKSTRAAT

2018E261

Nota

**Programma van
Maatregelen**

Proefsleuvenonderzoek

Jonathan JACOPS

Pieter LALOO

Project:

Lokeren Hoekstraat - proefsleuven

Opdrachtgever:

*Quatra bvba
Mosten 17
9160 Lokeren
BTW BE0463 636 640*

Archeologienota:

ID: 4106. Archeologienota met uitgesteld vooronderzoek Lokeren Hoekstraat (Van de Velde & Laloo 2017).

Uitvoerder:

*GHENT ARCHAEOLOGICAL TEAM bvba (GATE)
Jonathan JACOBS en Pieter LALOO*

© 2018 - GHENT ARCHAEOLOGICAL TEAM bvba

Niets uit deze uitgave mag vermenigvuldigd of aangepast worden, opgeslagen in een geautomatiseerd gegevensbestand en/of openbaar gemaakt worden onder enige vorm of wijze ook, elektronisch, mechanisch, door fotokopie, zonder toestemming van Ghent Archaeological Team bvba.

INHOUD

Inleiding	3
Programma van Maatregelen	4
1. Gemotiveerd advies over het al dan niet moeten nemen van maatregelen	4
1.1 De afwezigheid van een archeologische site.....	4
1.2 De impactbepaling.....	4
1.3 Waardering van de archeologische site	5
1.4 Bepaling van Maatregelen.....	5

Inleiding

Recyclagebedrijf Quatra plant een filiaalluitbreiding op bedrijventerrein 'Het Scheepken' te Lokeren, Oost-Vlaanderen. De site zal in de eerste plaats ingericht worden als stockageplaats d.m.v. verscheidene loodsen met ruime laad- en loszones, evenals bijhorende administratieve eenheid. Alle structuren zullen kadastraal worden ingepland op de percelen: Lokeren; Afd. 5; Sectie D; 310c, 312a, 313c, 313l, 314f, 316c, 322v, 323.

De als plangebied gemarkeerde oppervlakte overschrijdt drempelwaarden opgenomen in het Onroerendergoeddecreet [concreet: opp. > ca. 47 932 m²]. Het projectgebied bevindt zich niet in een vastgestelde archeologische zone, in een beschermde archeologische site of in een gebied waar geen archeologische erfgoed meer te verwachten valt [GGA].

Deze nota omvat het uitgesteld vooronderzoek dat werd voorgeschreven in de bekrachtigde archeologienota van GATE Archaeology 'Archeologienota met uitgesteld vooronderzoek. Lokeren Hoekstraat' (Van de Velde & Laloo 2017).

Onderhavige tekst omvat het Programma van Maatregelen. Hierin wordt op basis van het Verslag van Resultaten geargumenteed om geen verder archeologisch onderzoek uit te voeren.

Programma van Maatregelen

1. Gemotiveerd advies over het al dan niet moeten nemen van maatregelen

Op basis van het verslag van resultaten wordt in onderhavige tekst geargumenteed dat het onderzoeksgebied voldoende is onderzocht en geen verder archeologisch onderzoek noodzakelijk wordt geacht.

1.1 De afwezigheid van een archeologische site

Op basis van het huidig uitgevoerde onderzoek zijn er geen directe indicaties voor de afwezigheid van een archeologische site.

1.2 De impactbepaling

Het leeuwendeel van het project behelst de bouw van een negental stockageruimte gegroepeerd in twee gevels (fig. 1). De totale oppervlakte van alle opslagruimte bedraagt ca. 7616 m². De aangenomen bodemverstoring valt volledig samen met gegeven oppervlakte ongeacht het type fundering [plaat- of sleuffundering]. Ze wordt voorts berekend op 1,2 m TAW t.o.v. het maaiveld. Om de loodsen heen en langs de toegangsweg wordt een betonverharding voorzien [tot. opp. 4748 m²]. Om zwaar vrachtvervoer te accommoderen worden de betonnen rijplaten voorzien van een gravelfundering tot 0,5 m TAW. In de zuidoostelijke hoek van het plangebied wordt verder een waterbufferbekken geïnstalleerd. Om aan een max. vermogen van 502 m³ tegemoet te komen, dient 0,4 m TAW aarde weggegraven te worden over haar gehele opp. van 1274 m².

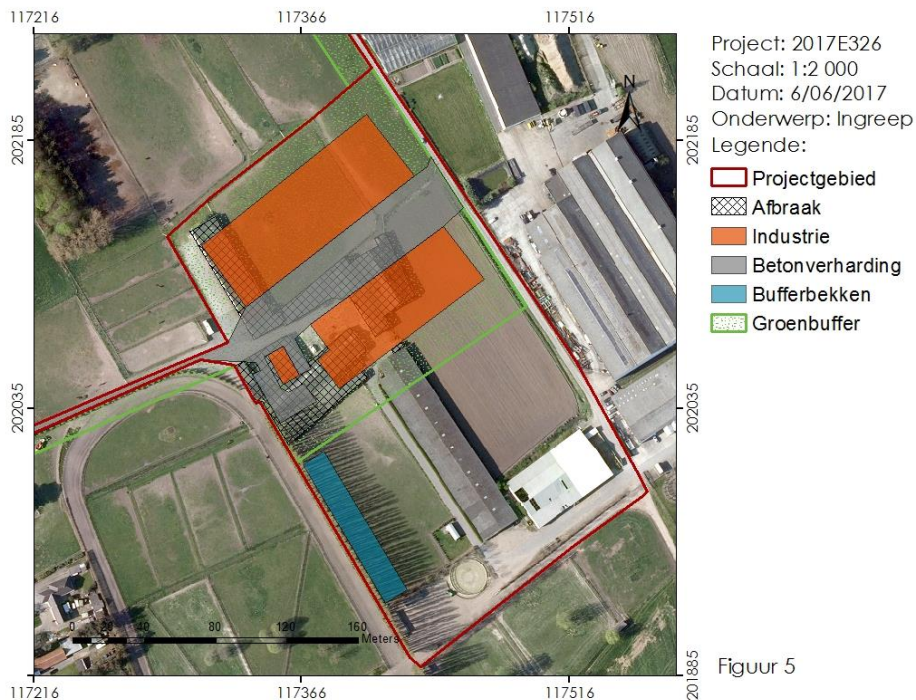

Figuur 5

Figuur 1. Afbakening van de geplande ingrepen op basis van ontwerpplan

Voorafgaand aan de bouwwerken dient de huidige inrichting van het plangebied ten dele te worden geruimd. Dit houdt de afbraak in van een drietal hoevestructuren [manege], samen goed voor een oppervlakte van 4523,4 m². Hierbij dient ook hun respectievelijke fundering te worden weggebroken. Het betreft in alle gevallen een betonplaatfundering zonder kelder die de bodem tot op 0,4 tot 0,6 m t.o.v. het maaiveld verstoort.

1.3 Waardering van de archeologische site

De waardering van een archeologische site dient op twee niveaus te worden ingeschat. Enerzijds met betrekking tot steentijdvindplaatsen en anderzijds met betrekking tot sporenvindplaatsen.

Bij het proefsleuvenonderzoek werden nergens directe indicaties aangetroffen voor menselijke occupatie in de steentijd. Dit staat vermoedelijk in verband met de matige bewaringstoestand van de bodem.

Met betrekking tot sporenvindplaatsen kan op basis van het gevoerde proefsleuvenonderzoek worden geargumenteed dat het projectgebied deel is van een ruraal landschap, waar op zeer beperkte schaal activiteiten hebben plaatsgevonden. De schaarse relictten beperken zich tot enkele grachten, kuilen en recente verstoringen.

1.4 Bepaling van Maatregelen

Een aanzienlijk deel van het plangebied werd onderzocht (14,25 %). Gezien de lage densiteit en de aard van de sporen wordt geargumenteed om **geen verder archeologisch onderzoek te voeren en de terreinen vrij te geven voor de geplande werkzaamheden**.