

Programma van maatregelen Liezele (Puurs) – Hof ter Bollendreef

Natasja Reyns

Temse
2018

Gemotiveerd advies

Het was tot op heden enkel mogelijk een bureauonderzoek (projectcode 2017I221) uit te voeren. De initiatiefnemer wenst eerst de verlening van de vergunning af te wachten, voor bijkomende kosten te maken, zodat er zekerheid is over de goedkeuring van het project. Het bureauonderzoek laat echter nog vragen open, waardoor verder archeologisch vooronderzoek nodig is (zie verslag van resultaten). Voor een afweging van de verschillende onderzoeksmethoden die nog in aanmerking komen, verwijzen we naar het onderdeel Onderzoeksmethode in het Programma van maatregelen (zie verder).

Het bureauonderzoek toont aan dat het onderzoeksgebied archeologisch potentieel kent. Er is met name een concrete verwachting naar archeologische resten die gerelateerd zijn aan het Hof ter Bollen. Andere archeologische resten zijn, gezien de gunstige landschappelijke ligging en de gekende archeologische waarden in de omgeving, evenmin uit te sluiten. In het kader van de geplande werken stellen we vast dat binnen het volledige onderzoeksgebied het bodemarchief bedreigd is, behalve ter hoogte van de plaatsen waar bomen behouden zullen blijven. Daarom komen we tot het besluit dat bijkomend archeologisch vooronderzoek aangewezen is.

Programma van maatregelen voor uitgesteld vooronderzoek met ingreep in de bodem

Administratieve gegevens

Locatie (provincie, gemeente, deelgemeente, adres, toponiem): Antwerpen, Puurs, Liezele, Hof ter Bollendreef, Hof ter Bollen

Bounding box x/y Lambert 72 coördinaten:

- 143757, 193362
- 143794, 193350
- 143837, 193095
- 143681, 193141

Kadastrale percelen: Liezele (Puurs), Afdeling 4, sectie C, nummers 244c, 246k, 249g (partim), 264s³ (partim), 264x³, 265c (partim) en 269a (partim)

Kadastraal plan:

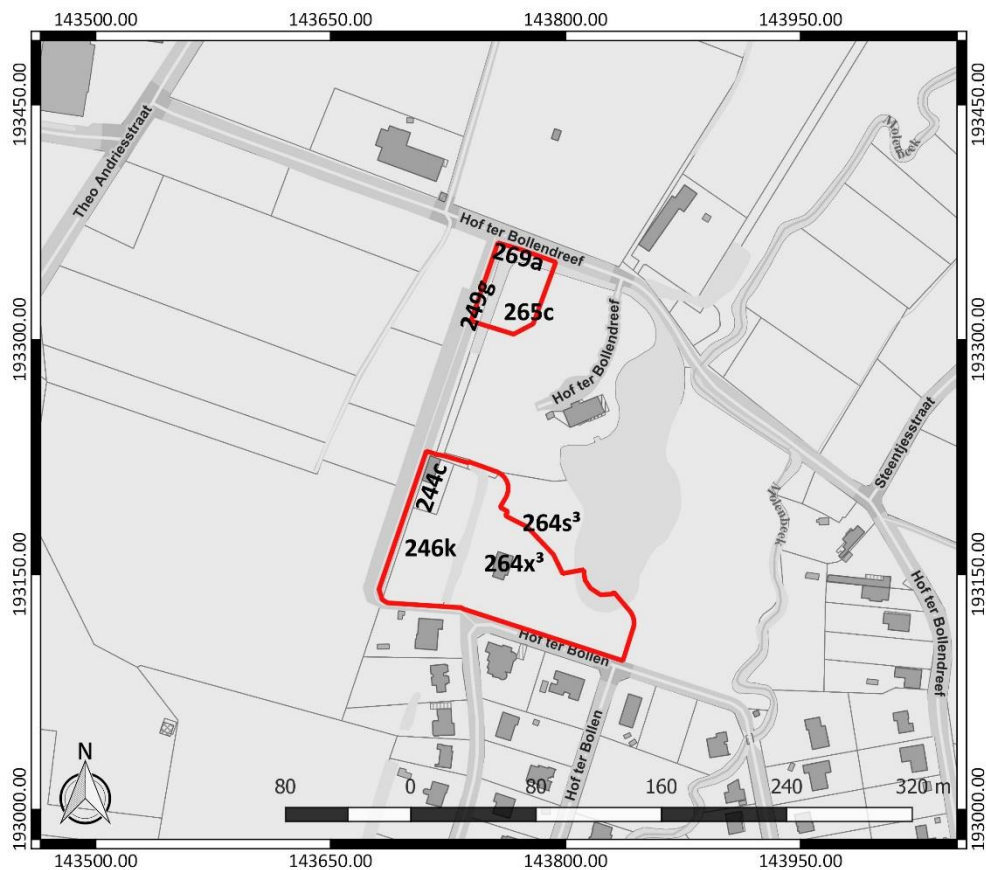

Figuur 1: Kadasterplan met aanduiding van het onderzoeksgebied in rood (www.geopunt.be)

Aanleiding van het vooronderzoek

Zie hoofdstuk 2.3.2 van het verslag van resultaten.

Resultaten van het vooronderzoek zonder ingreep in de bodem

Zie hoofdstuk 2.4.4 van het verslag van resultaten.

Vraagstelling en onderzoeksdoelen

Doelstelling van een uitgesteld vooronderzoek met ingreep in de bodem is nagaan of archeologische niveaus aanwezig zijn in het projectgebied en op welke diepte, om een verdere inschatting te kunnen maken van de versturende impact van de geplande werken. Ook dient het uitgesteld vooronderzoek met ingreep in de bodem uitspraken te kunnen doen over de aan- of afwezigheid van een archeologische site binnen het onderzoeksgebied en over het potentieel op kennisvermeerdering.

Volgende onderzoeksvragen worden behandeld:

- Op welke dieptes bevinden zich relevante archeologische niveaus?
- Waar ligt/lag de hoogste grondwaterspiegel?
- Zijn er nog intacte bodems aanwezig?
- In hoeverre is de oorspronkelijke bodem (sub)recent verstoord?
- Hoe verhoudt het onderzoeksgebied zich landschappelijk tot de nabijgelegen Molenbeek?
- Zijn steentijd artefacten aangetroffen binnen het onderzoeksgebied?
- Zijn archeologische sporen aanwezig binnen het onderzoeksgebied en zo ja, wat is de precieze afbakening ervan in de ruimte en in de tijd?
- Wat is het type vindplaats (bewoning, begraving, ...), aanwezig binnen het onderzoeksgebied?
- Zijn archeologische resten te relateren aan het Hof ter Bollen?
- Wat is de bewaringstoestand van de aangetroffen archeologische sporen?
- Wat is de bewaringstoestand van de aangetroffen materiële cultuur?
- Wat is de potentiële kenniswinst van een eventuele opgraving?
- Is er mogelijkheid tot behoud *in situ* en zijn er eventuele maatregelen nodig om aan het behoudsprincipe te voldoen?
- Indien behoud *in situ* van het archeologisch erfgoed onmogelijk of onwenselijk is in het kader van de geplande bodemingrepen: kan een afbakening gemaakt worden van bepaalde delen van het terrein die voorafgaand aan de werkzaamheden moeten onderzocht worden?

Onderzoeksmethode

De keuze van de methode voor verder vooronderzoek wordt gebaseerd op de volgende vier criteria:

1° is het MOGELIJK deze methode toe te passen op dit terrein?

2° is het NUTTIG deze methode toe te passen op dit terrein (levert het iets op)?

3° is het overdreven SCHADELIJK voor het bodemarchief deze methode toe te passen op dit terrein?

4° is het NOODZAKELIJK deze methode toe te passen op dit terrein (kosten-batenanalyse)?

Geofysisch onderzoek is niet aangewezen omdat dit geen gegevens over de chronologie van de eventueel gedetecteerde fenomenen kan opleveren. Veldkartering is niet mogelijk binnen het onderzoeksgebied, omdat het terrein momenteel grotendeels bebost is. Landschappelijk booronderzoek is wel relevant om de bewaringstoestand van de bodem en het potentieel op goed bewaarde steentijd artefactensites in te schatten. Het kan verder ook duidelijkheid verschaffen over de landschappelijke ligging van het terrein, ten opzichte van de Molenbeek. Afhankelijk van het potentieel op goed bewaarde steentijd artefactensites is mogelijk bijkomend booronderzoek nodig.

Tot slot dient ook een proefsleuvenonderzoek uitgevoerd te worden om na te gaan of binnen het onderzoeksgebied relevante archeologische sporen aanwezig zijn. Deze onderzoekstechniek biedt daarvoor voldoende ruimtelijk inzicht en is geschikt omdat een site zonder complexe verticale stratigrafie verwacht wordt.

De onderzoekszone beslaat steeds de oppervlakte van ca. 12370 m², zoals die afgebakend is op basis van het uitgevoerde bureauonderzoek (Figuur 2). De onderzoekszone kan verkleind worden indien dat op basis van een voorgaande stap in het onderzoek voldoende gemotiveerd kan worden op basis van de bepalingen in de Code van Goede Praktijk, hoofdstukken 5.2 en/of 5.3.

Na elke nieuwe stap in het archeologisch vooronderzoek dient telkens opnieuw de afweging gemaakt te worden of bijkomend archeologisch vooronderzoek nodig is en welke onderzoeksmethodes hiervoor het meest aangewezen zijn. De onderzoeksdoelen zijn succesvol bereikt wanneer de vooropgestelde onderzoeksvragen en de bijkomende onderzoeksvragen die opgesteld worden naar aanleiding van elk assessment beantwoord zijn.

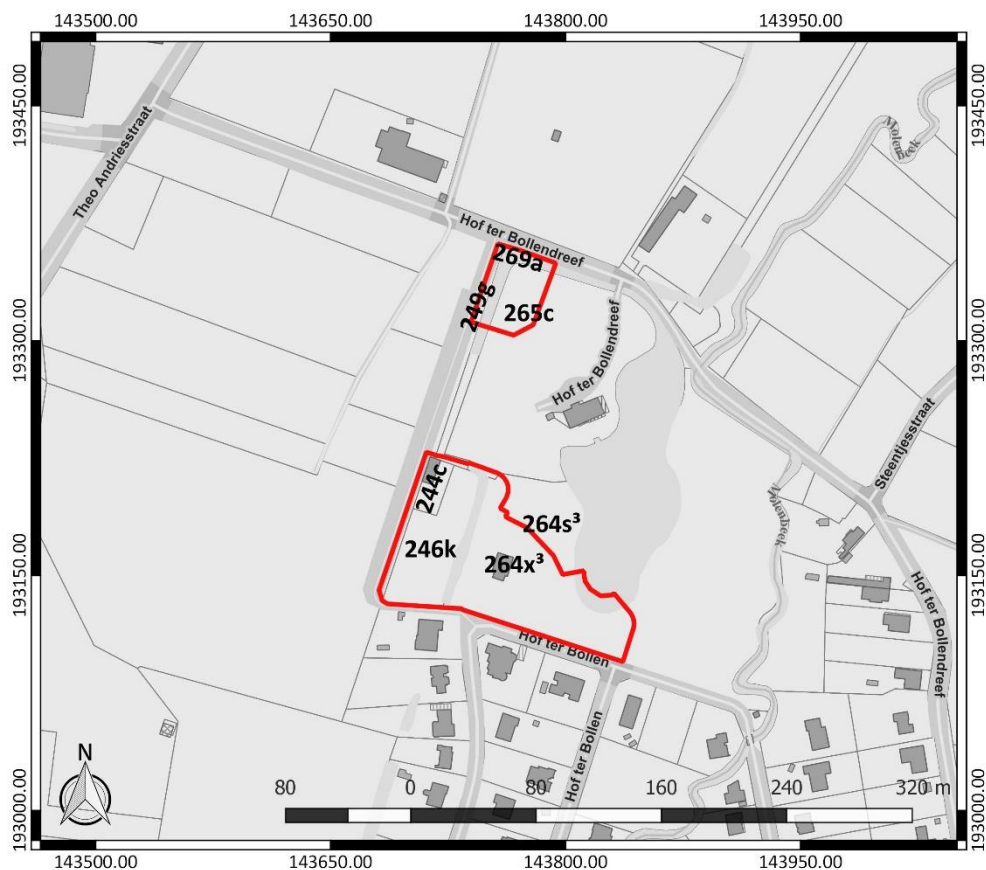

Figuur 2: Zone afgebakend voor verder vooronderzoek (paars) binnen het onderzoeksgebied (rood)

Onderzoekstechnieken

De verstoringsdiepte van de verschillende bodemingrepen varieert en ligt nog niet voor alle ingrepen vast. Daarom dient het bodemarchief onderzocht te worden totdat alle aardkundige eenheden onderzocht zijn waarin archeologische sites in primaire positie kunnen voorkomen, die relevant zijn voor de vraagstellingen van het onderzoek.

De bomen mogen gekapt worden tot net boven het maaiveld, maar de stronken en de wortels mogen niet uitgetrokken worden. Dit kan namelijk schade veroorzaken aan het aanwezige bodemarchief. De stronken en de wortels mogen plaatselijk wel uitgefreesd worden. Deze techniek heeft een minder grote negatieve impact op het aanwezige bodemarchief.

Landschappelijk booronderzoek

Voor de gehanteerde onderzoekstechnieken is hoofdstuk 7.3 van de Code van Goede Praktijk van toepassing. De boringen worden gezet volgens een verspringend driehoeksgrid van 30 x 40 m, waarbij 30 m de afstand is tussen de raaien en 40 m de afstand tussen de boringen op een raai. Plaatselijk wijkt de ligging van een boring licht af van het grid, omwille van aanwezige obstakels. De boringen worden gezet met een Edelmanboor van 7 cm in diameter. Dit volstaat om een beeld te krijgen van de bodemopbouw binnen het onderzoeksgebied en de mogelijke landschappelijke verschillen op microschaal.

Bijkomend booronderzoek in functie van steentijd artefactensites is nodig in de zones waar een goed bewaarde paleobodem met potentieel op een steentijd artefactensites geregistreerd wordt. Ook andere argumenten zoals de ruimtelijke integriteit en de nabijheid van steentijdindicatoren dienen meegenomen te worden in de gemaakte afweging. Voor de criteria verwijzen we naar hoofdstuk 5.2 en 5.3 in de Code van Goede Praktijk. Indien geen goed bewaarde paleobodem met potentieel op een steentijd artefactensite geregistreerd is op het terrein, kan meteen overgegaan worden tot een proefsleuvenonderzoek.

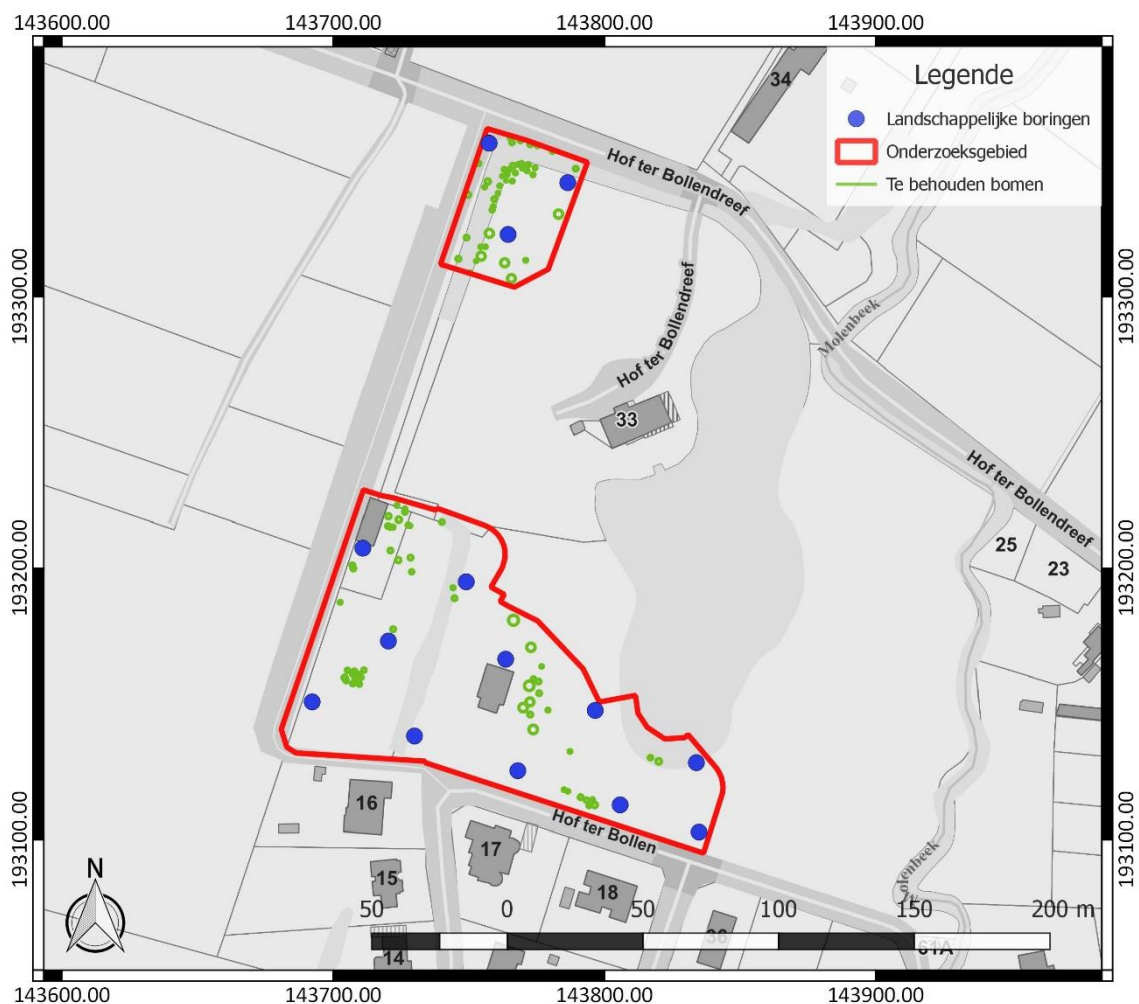

Figuur 3: Inplanting van de landschappelijke boringen (blauw), binnen het onderzoeksgebied (rood), weergegeven op het GRB (www.geopunt.be)

Verkendend booronderzoek

Voor de gehanteerde onderzoekstechnieken is hoofdstuk 8.4 van de Code van Goede Praktijk van toepassing. Het grid bedraagt 10 bij 12 m, waarbij 10 m de afstand is tussen de raaien en 12 m de afstand tussen de boringen op een raai. De boringen worden geplaatst in een regelmatig en verspringend driehoeksgrid en door middel van een Edelmanboor van minimaal 10 cm in diameter. Het opgeboorde sediment wordt gezeefd, op een maximale maaswijdte van 2 mm voor steentijd artefactensites. Indien de sedimenten zich niet lenen tot zeven, worden de boorresidu's gesneden op een manier die toelaat om vondsten van kleine omvang visueel waar te nemen. De zeefresidu's worden uitgezocht en gecontroleerd op de aanwezigheid van archeologische vondsten en indicatoren, zowel van menselijke als natuurlijke aard of een combinatie van beide, en indien aangetroffen worden deze vondsten ingezameld en voorzien van een vondstenkaartje.

Indien tijdens het verkennend archeologisch booronderzoek geen steentijd artefacten aangetroffen worden, kan na het verkennend booronderzoek meteen overgegaan worden tot een proefsleuvenonderzoek. Indien wel steentijd artefacten aangetroffen worden, zelfs als het slechts om één fragment gaat, dient een waarderend archeologisch booronderzoek uitgevoerd te worden in de directe omgeving van de vondst(en) en een beperkte bufferzone.

De precieze inplanting van de boorlocaties is afhankelijk van de resultaten van het landschappelijk booronderzoek. Daarom kan in de huidige stand van het onderzoek nog geen inplantingsplan van de waarderende archeologische boringen opgemaakt worden.

Waarderend booronderzoek

Voor de gehanteerde onderzoekstechnieken is hoofdstuk 8.5 van de Code van Goede Praktijk van toepassing. Het grid bedraagt 5 bij 6 m, waarbij 5 m de afstand is tussen de raaien en 6 m de afstand tussen de boringen op een raai. De boringen worden geplaatst in een regelmatig en verspringend driehoeksgrid en door middel van een Edelmanboor van minimaal 12 cm in diameter. Het opgeboorde sediment wordt gezeefd, op een maximale maaswijdte van 2 mm voor steentijd artefactensites. Indien de sedimenten zich niet lenen tot zeven, worden de boorresidu's gesneden op een manier die toelaat om vondsten van kleine omvang visueel waar te nemen. De zeefresidu's worden uitgezocht en gecontroleerd op de aanwezigheid van archeologische vondsten en indicatoren, zowel van menselijke als natuurlijke aard of een combinatie van beide, en indien aangetroffen worden deze vondsten ingezameld en voorzien van een vondstenkaartje.

De precieze inplanting van de boorlocaties is afhankelijk van de resultaten van het verkennend booronderzoek. Daarom kan in de huidige stand van het onderzoek nog geen inplantingsplan van de waarderende archeologische boringen opgemaakt worden.

Na uitvoering van het waarderend booronderzoek dient een evaluatie gemaakt te worden van de aanwezigheid van een steentijd artefactensite. Dit kan resulteren in een programma van maatregelen voor een opgraving van de steentijd artefactensite. In dat geval dient de opgraving te gebeuren vóór de uitvoering van een proefsleuvenonderzoek.

Proefsleuven

Voor de gehanteerde onderzoekstechnieken is hoofdstuk 8.6 van de Code van Goede Praktijk van toepassing. Er wordt gewerkt met continue, parallelle proefsleuven. In dat geval heeft het gebruik van 2 m brede sleuven met een tussenafstand van 15 m een hogere trefkans dan 4 m brede sleuven met een tussenafstand van 20 m.¹ De aangelegde proefsleuven dienen een breedte van 2 m te hebben.

¹ Haneca *et al.* 2016, 48

De proefsleuven hebben een maximale tussenafstand van middelpunt tot middelpunt van 15 m. De beoogde oppervlakte die normaal gezien onderzocht dient te worden door middel van proefsleuven, bedraagt minimaal 10 %. Dit wordt niet behaald aan de hand van het vooropgestelde sleuvenplan, dat voorziet in 1114 lopende m proefsleuven. Dit is goed voor 9 % van het onderzoeksgebied en is het gevolg van de aanwezigheid van heel wat bomen die behouden moeten blijven.

Voor een goede selectie moeten de proefsleuven aangevuld worden met kijkvensters en/of dwarssleuven. De oppervlakte hiervan bedraagt minimaal 2,5 % van het onderzoeksgebied. De zijden van de kijkvensters meten maximaal 13 x 13 m. De kijkvensters en/of dwarssleuven moeten voldoende groot zijn om de onderzoeksvragen te kunnen beantwoorden.

De globale topografie van de omgeving van het terrein helt af in de richting van de Molenbeek. Het lijkt het meest aangewezen om de proefsleuven – voor zover mogelijk - aan te leggen met een westnoordwest-oostzuidoost oriëntatie, rekening houdend met de oriëntatie van de grenzen van de zone die onderzocht dient te worden aan de hand van proefsleuven en de ligging van de sleuven ten opzichte van de Molenbeek. Op die manier kan het proefsleuvenonderzoek efficiënt uitgevoerd worden en wordt rekening gehouden met de aanwezige topografie. Plaatselijk dienen de sleuven onderbroken te worden, ter hoogte van bomen die behouden blijven. Drie proefsleuven kennen een afwijkende noordnoordoost-zuidzuidwest oriëntatie, omdat op die manier een grotere lengte aan proefsleuven behaald wordt.

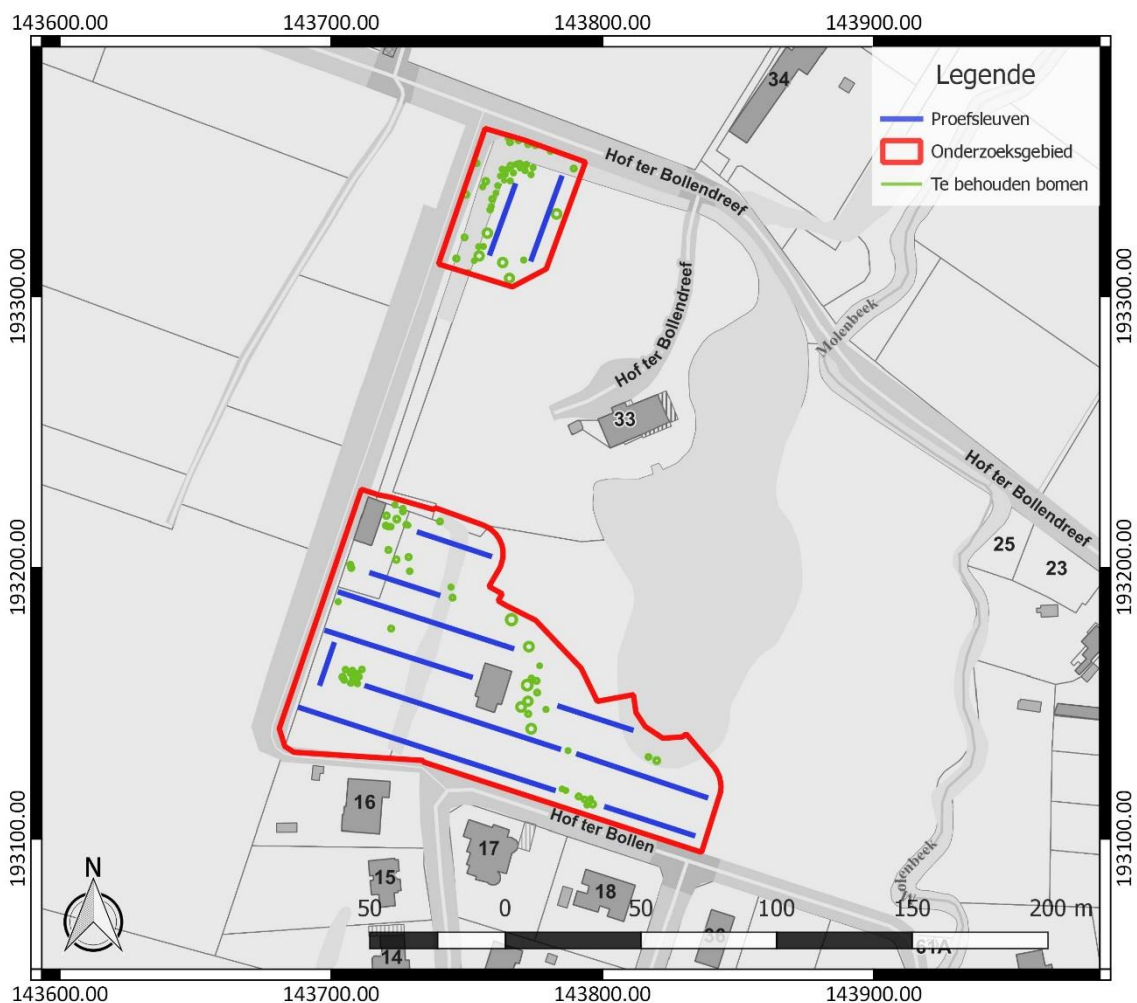

Figuur 4: Inplanting van de proefsleuven (blauw), binnen het onderzoeksgebied (rood), weergegeven op het GRB (www.geopunt.be)

Voorziene afwijkingen ten aanzien van de Code van Goede Praktijk

Het vooropgestelde proefsleuvenplan voorziet slechts in een oppervlakte van 9 % van het onderzoeksgebied dat onderzocht wordt door middel van proefsleuven. Dit is minder dan de 10 % die in de regel gehanteerd wordt. Het beperktere percentage is het gevolg van verschillende bomen die behouden zullen blijven en die ontzien werden bij de inplanting van de proefsleuven. De spreiding van de proefsleuven is zo dat verwacht wordt dat een antwoord kan bekomen worden op de gestelde onderzoeksvragen. De proefsleuven dienen aangevuld te worden met kijkvensters (zie hoger).

Bibliografie

Haneca, K./S. Debruyne/S. Vanhoutte/A. Eryvynck, 2016: Archeologisch vooronderzoek met proefsleuven. Op zoek naar een optimale strategie, Brussel.