

**Programma van maatregelen bij
Archeologienota: Eendrachtslaan 19,
Brecht (prov. Antwerpen)**

Robby Vervoort
Freelance Senior Archeoloog
Borgerhout, september 2018

Titel

Programma van Maatregelen bij
Archeologienota:
Eendrachtslaan 19, Brecht
(prov. Antwerpen)

Auteur

Robby Vervoort

Opdrachtgever

Familie Schroyen

Projectcode

2018I44

Plaats en datum

Borgerhout, september 2018

Reeks en nummer

RVFSA-Rapport, 50

Inhoud

1. Technische fiche/administratieve gegevens	3
2. Inleiding	6
3. Aanleiding en resultaten van het vooronderzoek.....	6
4. Vraagstellingen en onderzoeksdoelen	6
4.1. Algemeen.....	7
4.2. Nederzettingsterreinen	7
4.3. Landschap en bodem	7
5. Onderzoeksstrategie, motivering, fasering en methodiek.....	8
5.1. Motivering	8
5.2. Sleuven- en puttenplan	8
5.3. Uitvoering van het veldwerk	9
5.3.1. Afwijkingen ten aanzien van het puttenplan	10
5.4. Bijzondere voorwaarden	11

1. Technische fiche/administratieve gegevens

Naam site

Brecht, Eendrachtslaan (18-BRE/EEN-2018I44)

Ligging

Antwerpen, Brecht,
Eendrachtslaan 19

Kadastrale gegevens

Brecht: 1^{de} Afdeling Sectie M
Perceelnummers: 65M13, 65L13, 65K13

Bounding Box

X165559,4 Y223027,6
X165595,1 Y222995,8
X165652,6 Y223058,0
X165616,1 Y223090,9



Figuur 1: Kadasterkaart met aanduiding onderzoeksgebied in rood

Projectcode

2018144

Opdrachtgever

Familie Schroyen

Contactpersoon opdrachtgever

Frederik Vermeiren

Vermeiren Frederik Landmeter-expert BVBA

Uitvoerder

Robby Vervoort. Freelance Senior Archeoloog. Research & Consultancy.

Erkend archeoloog

Robby Vervoort OE/ERK/Archeoloog/2016/00126

Guldensporenstraat 143

2140 Borgerhout

Termijn

5 september – 15 september

Geplande ingreep

Geldende wetgeving en voorwaarden

Sloop bestaande bebouwing, verkavelingsaanvraag, bouwen woningen en aanleggen nutsvoorzieningen.

Onroerendergoeddecreet van 12 juli 2013 en het Onroerendergoedbesluit van 16 mei 2014. De melding werd opgesteld overeenkomstig de Code van Goede Praktijk. De totale oppervlakte van de kadastrale percelen waarop de aanvraag betrekking heeft, bedraagt 3000m² of meer, zoals bepaald in artikel 5.4.2 van het Onroerendergoeddecreet van 12 juli 2013 en is gelegen buiten een zone waarop lagere oppervlaktecriteria van toepassing zijn.

Randvoorwaarden

Een deel van het projectgebied is heden bebouwd.

Doelstelling

Het doel van deze archeologienota is om via de tot op heden beschikbare bronnen (bureauonderzoek) na te gaan wat het archeologische potentieel van het projectgebied is, wat de mogelijke bedreigingen zijn voor het eventueel aanwezige bodemarchief, en hoe hiermee dient omgegaan te worden.

Vraagstelling

- Wat is de landschapshistoriek van het projectgebied?
- Welke archeologische sites zijn gekend in of nabij het projectgebied?
- Welke aanwijzingen bevatten de bestaande bronnen over het archeologische en cultuurhistorisch potentieel van het terrein?
- Wat is de impact van de geplande werken?
- Levert het huidige bronnenmateriaal voldoende info op? Zo neen, is er een vervolgonderzoek nodig en welke methode levert het meeste informatie op?

Thesaurus

Bureauonderzoek, prospectie met ingreep in de bodem, proefsleuven, uitgesteld traject.

2. Inleiding

Vanuit het bureauonderzoek kan niet geconcludeerd worden of er zich wel of geen archeologische waarden in het gebied bevinden. Maar kon wel worden aangetoond dat het projectgebied een hoog potentieel op archeologische kenniswinst heeft met betrekking tot periodes vertegenwoordigd door sites bestaande uit zachte grondsporen (meer bepaald de metaaltijden en de Romeinse). Oudere resten uit de steentijden zijn, indien aanwezig, allicht verstoord door de 20^{ste} eeuwse exploitatie. Bovendien zijn er in de directe omgeving van het onderzoeksgebied interessantere vestigingsplaatsen en zijn er geen aanwijzingen dat er specifiek voor het projectgebied een verhoogde kans is op het aantreffen van resten uit deze periode.

Bijkomende vooronderzoek dringt zich met andere woorden op. Dit vooronderzoek kan in principe verschillende vormen aannemen, maar hier zal beargumenteerd worden dat slechts één onderzoeksmethode de benodigde informatie kan opleveren met betrekking tot het vaststellen van eventuele archeologische waardevolle resten binnen het projectgebied.

Prospectie van het terrein zal geen informatie opleveren gezien de aanwezigheid van de verhardingen en begroeiing. Geofysisch onderzoek is in dit kader ook niet relevant: met betrekking tot het dateren van eventuele sporen levert dit geen tot weinig bruikbare resultaten op. Het uitvoeren van landschappelijke boringen heeft naar onze mening weinig nut, aangezien er geen aanwijzingen zijn van ernstige ingrijpende bodemverstoringen, noch zijn er aanwijzingen voor de aanwezigheid van begraven bodems binnen het projectgebied. Daarom wordt geadviseerd om over te gaan tot een vooronderzoek met ingreep in de bodem, in de vorm van proefsleuven.

Dergelijk vooronderzoek dient normaliter uitgevoerd te worden in het kader van de archeologienota die toegevoegd moet worden aan de omgevingsvergunningaanvraag. Echter, in dit specifieke geval bevinden zich nog obstakels (constructies: kippenstallen en tuinhuis/berging) op het terrein die pas na de gunning kunnen worden verwijderd. Daarom wordt een Programma van Maatregelen opgesteld met een uitgesteld traject.

3. Aanleiding en resultaten van het vooronderzoek

Voor de aanleiding tot het vooronderzoek en de resultaten van het bureauonderzoek: zie hoofdstukken 2 en 3 van de archeologienota. Voor de synthese en het beantwoorden van de onderzoeksvragen op basis van het bureauonderzoek: zie hoofdstuk 4 van de archeologienota.

4. Vraagstellingen en onderzoeksdoelen

Op basis van het niet-destructief uitgevoerde vooronderzoek (bureauonderzoek) kan niet worden bepaald of er zich eventuele archeologische sites met een hoog potentieel tot kennisvermeerdering

binnen het projectgebied bevinden. Hiervoor zal een vooronderzoek met ingreep in de bodem moeten plaatsvinden. Dit zal tot doel hebben vast te stellen of er archeologisch erfgoed in de bodem aanwezig is, en dit te registreren, determineren en waarderen. Verder zal bepaald worden in hoeverre de geplande werken een impact hebben op het eventueel aanwezige archeologisch erfgoed. Indien mogelijk zal bekeken worden of er mogelijkheid is tot behoud in situ. Indien dit niet realiseerbaar is, zullen uit het vooronderzoek aanbevelingen vloeien voor vervolgonderzoek.

Om bovenstaande te kunnen realiseren, is het noodzakelijk voorafgaand aan het vooronderzoek met ingreep in de bodem een aantal onderzoeksvraagstellingen te formuleren:

4.1. Algemeen

- Zijn er archeologische sporen aanwezig in het plangebied? Zo ja: wat is de aard en datering van deze sporen?
- Zijn er archeologische vondsten aanwezig in het plangebied? Zo ja: wat is de aard en datering van deze vondsten?
- Wat is de bewaringskwaliteit van de vondsten?
- Wat is de ruimtelijke begrenzing van de sporen (zowel horizontaal als verticaal; strekt de site zich uit buiten de grenzen van het plangebied)?

4.2. Nederzettingsterreinen

- Zijn er aanwijzingen voor nederzettingsterreinen in het plangebied? Zo ja: uit welke periode dateren deze, en waren ze tijdelijk of permanent?
- Zijn er aanwijzingen voor continuïteit of fasering van de nederzetting en/of structuren?
- Welke elementen kunnen bijdragen tot de kennis van de economische en sociale relaties in de verschillende perioden/fasen?
- Wat is de relatie van de vindplaats tot deze in de ruimere omgeving?
- Zijn er aanwijzingen voor andersoortig gebruik van het terrein (anders dan bewoning)? Zo ja: uit welke periode dateren deze, en waren ze tijdelijk of permanent?
- Zijn er sporen van ambachtelijke activiteiten?
- Zijn er sporen van agrarische activiteiten?
- Zijn er sporen van landgebruik (perceelsindeling, wegen, akkers, grondstofwinning...)?

4.3. Landschap en bodem

- Is de oorspronkelijke bodem intact?
- Wat is de opbouw van de bodem?
- Hebben er post-depositionele processen plaatsgevonden en welk effect hebben deze gehad op de archeologische resten?

- Zijn er recente verstoringen aanwezig en wat is hun ruimtelijke begrenzing?

5. Onderzoeksstrategie, motivering, fasering en methodiek

5.1. Motivering

Om inzicht te krijgen in de aanwezigheid van eventuele archeologische resten is verder vooronderzoek noodzakelijk.

Prospectie van het terrein is niet aan de orde. Het gebied is volledig verhard en begroeid. Eventuele vondsten zullen bijgevolg onzichtbaar zijn.

Geofysisch vooronderzoek is in dit geval ook geen meerwaarde. Vaststellen wat de aard en datering is van eventuele sites kan niet aan de hand van geofysisch onderzoek.

In dit specifieke geval is vooronderzoek in de vorm van een proefsleuvenonderzoek de enige manier om goede informatie te verkrijgen over eventuele archeologische vindplaatsen in het plangebied. Op deze manier kan niet alleen gewaardeerd worden wat de aard en ouderdom van de eventuele vindplaats is, maar kan ook beter ingeschat worden wat de bewaartoestand er van is (zie Code van Goede Praktijk, artikel 8.6.1.1, 'doel'). Deze drie elementen zijn van cruciaal belang in het adviseren over een eventueel vervolgetraject.

5.2. Sleuven- en puttenplan

De voorgestelde proefsleuven en profielputten hebben als doel te bepalen of er zich archeologische resten in het plangebied bevinden, en vast te stellen in hoeverre het eventuele bodemarchief verstoord is.

Alhoewel de totale oppervlakte van het projectgebied ongeveer 4143m² bedraagt, wordt hiervan slechts plusminus 3750m² bedreigd door de vooropgestelde plannen. De bestaande woning blijft namelijk behouden. Het is enkel deze zone die door middel van proefsleuven dient te worden onderzocht. Dit houdt in dat, rekening houdend met een minimaal dekkingspercentage van 12,5% (zie Code van Goede Praktijk, paragraaf 8.6.2), er ca. 415 m² proefsleuven en plusminus 103 m² kijkvensters dienen te worden aangelegd om gefundeerde uitspraken te kunnen doen over het archeologisch potentieel van het terrein.

Op het terrein worden 11 sleuven gerealiseerd met een breedte van 4 meter en een lengte van 11 meter. Op die manier wordt een betere zichtbaarheid verkregen en wordt een totale oppervlakte van 484 m² onderzocht door middel van proefsleuven. De overige vereiste oppervlakte (plusminus 30 m²) dient indien nodig door middel van kijkvensters en volgsleuven te worden uitgevoerd. De sleuven worden in een verspringend grid aangelegd om een maximale dekkingsgraad te garanderen.

In het geval er lithisch materiaal wordt aangetroffen, dient te worden geëvalueerd of het gaat om een concentratie lithisch materiaal of afzonderlijke vondsten. Indien het gaat om een concentratie lithisch

materiaal waarvan vermoed wordt dat deze zich in situ bevindt, dient de onderzoeksstrategie hieraan aangepast te worden conform de richtlijnen in de Code van Goede Praktijk (paragraaf 8.7). Omdat de kans bestaat, maar erg klein is, dat er lithische resten aanwezig zijn, dient er tijdens de aanleg van de sleuven extra aandacht aan besteed te worden (opschaven, laagsgewijs afgraven, begeleiding kraan).

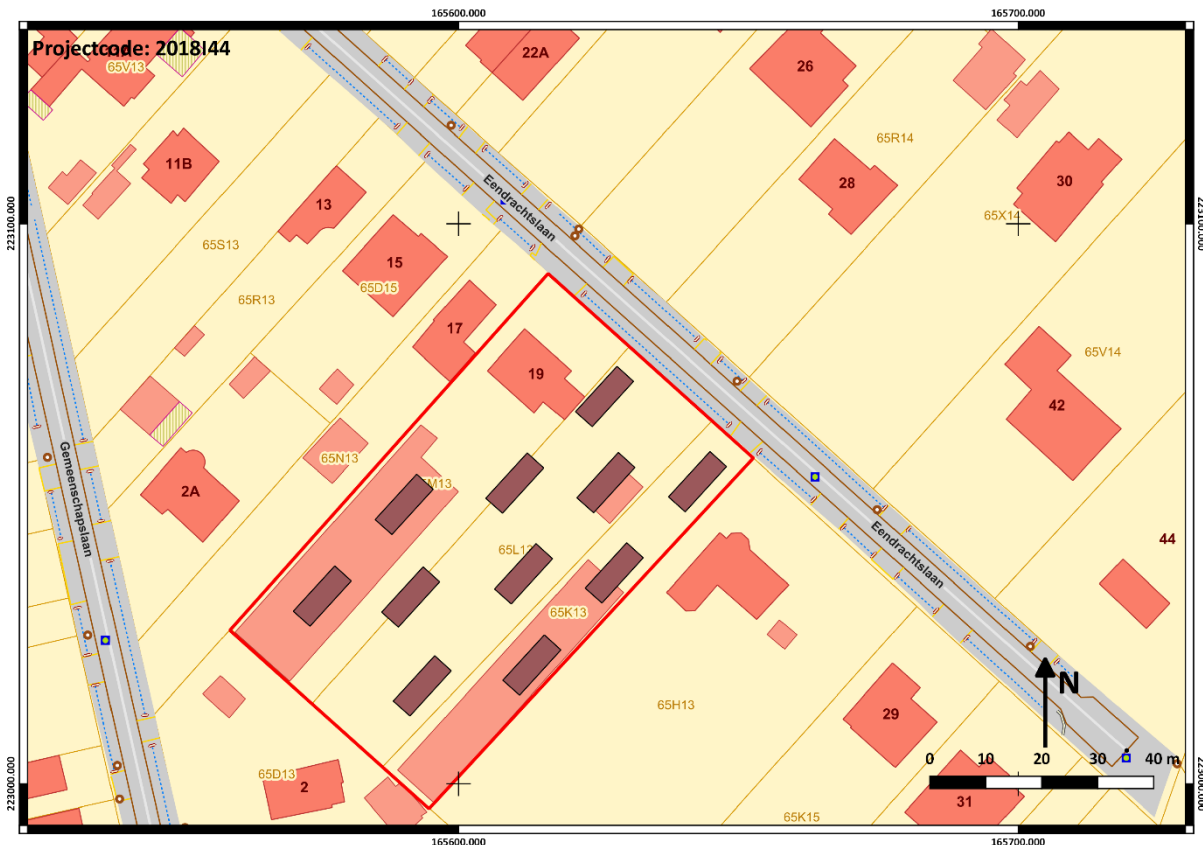

Figuur 2: Inplanting sleuven

5.3. Uitvoering van het veldwerk

Het proefsleuvenonderzoek wordt uitgevoerd volgens de bepalingen in de Code van Goede Praktijk (paragraaf 8.6.1.2 t/m 8.6.1.9, waarin de verschillende onderdelen van het opgraven en registreren van de archeologische waarden beschreven staan). Aangezien het hier gaat om een site zonder complexe verticale stratigrafie moeten de richtlijnen, die in paragraaf 8.6.2 van de Code van Goede Praktijk geformuleerd zijn, te worden gevolgd.

Dit geschiedt met behulp van een graafmachine (rupsbanden) met vlakke graafbak (geen getande bak). De grond wordt gescheiden uitgegraven, waarbij de bouwvoor apart wordt gehouden. Tijdens het afgraven van de grond wordt deze onderzocht met behulp van een metaaldetector.

Vondsten die uit sporen afkomstig zijn, worden toegekend aan dit spoor. Losse vondsten (vondsten uit bodemlagen) worden verzameld in vakken van 4 x 5 m. Hierdoor kan later eventueel een overzicht gegenereerd worden van vondstconcentraties.

Als er graven worden aangetroffen, dienen deze te worden behandeld volgens de Code van Goede Praktijk.

In het geval er een lithische site wordt aangetroffen, zullen de artefacten individueel ingemeten worden. Hierbij geldt dat niet alleen hun horizontale ligging maar ook de verticale positie vastgelegd dient te worden. Indien mogelijk moet ingeschat worden of het om een activeitenzone gaat of eerder om verspreide vondsten.

De proefsleuven worden machinaal aangelegd met behulp van een graafmachine op rupsbanden voorzien van een graafbak zonder tanden. De machinist heeft ervaring in het uitvoeren van een archeologische prospectie met ingreep in de bodem. De sleuven dienen opgeschaafd te worden en dienen vlaksgewijs worden aangelegd met extra aandacht voor eventueel aanwezige lithische artefacten.

Het vooronderzoek wordt uitgevoerd onder leiding van een veldwerkleider die minimaal 10 prospecties met ingreep in de bodem in de regio Kempen heeft uitgevoerd.

Het doel van het vooronderzoek is na te gaan of er zich archeologische relictten in de bodem van het plangebied bevinden, wat de aard en datering hiervan is en wat de bewaringstoestand is. Het onderzoek is succesvol als dit achterhaald kan worden maar als ook achterhaald kan worden wat de waarde is van de eventueel aangetroffen site in het kader van de kenniswinst. Hiertoe zijn de eerder genoemde onderzoeksvraagstellingen geformuleerd.

5.3.1. Afwijkingen ten aanzien van het puttenplan

In een aantal situaties kan afgeweken worden van het voorgestelde puttenplan. De Code van Goede Praktijk voorziet in de mogelijkheid af te wijken van de voorgeschreven norm, mits motivatie (paragraaf 8.2, lid 7).

- Het voorgestelde puttenplan is indicatief en dient niet rigoreus nagevolgd te worden. Putten en sleuven kunnen licht verplaatst worden afhankelijk van de situatie op het terrein (hindernissen) of indien blijkt dat een sleuf volledig verstoord is (bijvoorbeeld aanwezigheid van een recente greppel), kan geopteerd worden de positie te wijzigen. Voorwaarde is dat de dekkingsgraad minstens 10 % bedraagt en de verspreiding van de sleuven voldoende is om de onderzoeksvragen te beantwoorden.
- Indien tijdens het aanleggen van de proefsleuven een verstoorde zone wordt aangesneden, kan de proefsleuf onderbroken worden tot de rand van de verstoring. De tussenliggende zone kan gecontroleerd worden met proefputten teneinde de aanwezigheid van de verstoring te verifiëren.

5.4. Bijzondere voorwaarden

Voorafgaandelijk aan de prospectie met ingreep in de bodem dienen de aanwezige constructies te worden verwijderd in de zones waar proefsleuven dienen te worden voorzien. De aanwezige constructies mogen gesloopt worden tot op het maaiveld. Eventuele vloerniveaus dienen in overleg met en/of onder begeleiding van de uitvoerende archeoloog te worden verwijderd op de positie van de geplande proefsleuven.

Aanwezige nutsleidingen die niet meer in dienst zijn dienen afgesloten te worden.

Tevens dient het niveau van het grondwater gekend te zijn. Indien de grondwatertafel zich boven het archeologische relevante niveau bevindt, dienen door de bouwheer/opdrachtgever de nodige maatregelen te worden genomen voorafgaandelijk aan de prospectie met ingreep in de bodem.