



Rapport Nr. 0031

Archeologienota

Ichtegem, Molenstraat
Programma van Maatregelen

Inhoud

1	Administratieve gegevens	1
2	Gemotiveerd advies	2
2.1	Aanleiding vooronderzoek	2
2.2	Resultaten vooronderzoek	2
2.3	Keuze vervolgonderzoek	3
2.3.1	Onderzoek zonder ingreep in de bodem	3
2.3.2	Onderzoek met ingreep in de bodem	4
3	Programma van maatregelen	5
3.1	Vraagstelling en onderzoeksdoelen	6
3.2	Onderzoekstechnieken landschappelijk bodemonderzoek	8
3.2.1	Algemene bepalingen	8
3.2.2	Specifieke methodologie	10
3.2.3	Potentieel vervolgtraject	10
3.3	Onderzoekstechnieken archeologisch booronderzoek	11
3.3.1	Algemene bepalingen	11
3.3.2	Specifieke methodologie	11
3.3.3	Potentieel vervolgtraject	12
3.4	Onderzoekstechnieken proefputtenonderzoek in functie van een prehistorische artefactensite	12
3.5	Onderzoekstechnieken proefsleuven	13
3.5.1	Algemene bepalingen	13
3.5.2	Specifieke methodologie	13
3.1	Randvoorwaarden	14
3.2	Voorziene afwijkingen ten aanzien van de Code van Goede Praktijk	15
4	Lijst met figuren	16
5	Bibliografie	16

1 Administratieve gegevens

Projectcode J. Verrijckt		2018-0121
Projectcode Onroerend Erfgoed		2018/205
locatie	Provincie	West-Vlaanderen
	Gemeente	Ichtegem
	Straat	Molenstraat
Kadastrale gegevens	Gemeente	Ichtegem
	Afdeling	1 & 2
	Sectie	D & C
	Percelen	219M, 219P en 219R & 1095R2, 1095S2
Coördinaten	Noordoost	X: 56.400 Y: 200.440
	Noordwest	X: 56.285 Y: 200.384
	Zuidoost	X: 56.420 Y: 200.284
	Zuidwest	X: 56.381 Y: 200.260
Oppervlakte plangebied		10228 m ²
Oppervlakte bodemingreep		10228 m ²
Erkend Archeoloog		2015/00053 Jeroen Verrijckt

2 Gemotiveerd advies

2.1 Aanleiding vooronderzoek

De aanleiding van het vooronderzoek is de aanvraag van een omgevingsvergunning voor een verkaveling langsheen de Molenstraat te Ichtegem. Meer informatie over de aanleiding van het vooronderzoek is terug te vindkruien in het verslag van resultaten.

2.2 Resultaten vooronderzoek

Tijdens het vooronderzoek zonder ingreep in de bodem kon enkel het bureauonderzoek uitgevoerd worden. Op basis van dit vooronderzoek zonder ingreep in de bodem was het niet mogelijk om met voldoende zekerheid een uitspraak te doen over de aanwezigheid en waarde van archeologisch erfgoed op het terrein.

Op basis van het bureauonderzoek blijkt dat het plangebied gelegen is op een hoogte tussen 17,6 en 19,0 m +TAW. Ten zuidoosten ligt het Plateau van Wijnendale en op ca. 160 m ten oosten van het projectgebied ligt de Engelbeek. De ondergrond bestaat uit eolische zandige afzettingen uit het weichseliaan waarin een matig droge zandbodem in is ontwikkeld. Deze heeft een A-horizont die 30 tot 60 cm dik kan zijn en een onderliggende podzol B-bodem die een dikte heeft van ca. 20-30 cm. In het westen van het projectgebied is een natte lemige zandbodem aanwezig met een dikke A-horizont gelegen bovenop een Cg-horizont. Het noordoosten en het westen is gekarteerd als bebouwde zone.

Vanuit historisch perspectief is bewoning met zekerheid bekend vanaf de volle en late middeleeuwen. In deze periode werd respectievelijk de kerk gebouwd en werden de omliggende woeste gronden actief in gebruik genomen als akkers. Overige gronden waren in gebruik als weide of in gebruik voor turfontginning. Op basis van het toponiem zou de bewoning kunnen teruggaan tot de Laat-Merovingische en Vroeg-Karolingische periode. De eerste vermelding van Ichtegem gaat terug tot 1028. Uit de bronnen is er geen informatie over eventuele bewoning binnen het projectgebied. Langsheen de Engelstraat was tijdens de nieuwe tijd wel bewoning aanwezig, mogelijk ook vroeger. Het is ook langs deze as dat er veel activiteit was tijdens WOI. De woning die thans in het noordoosten van het projectgebied gelegen is zou dateren uit het eerste kwart van de 20ste eeuw. Deze heeft later nog verbouwingen en een nieuwe aanbouw gehad. Mogelijk was er gedurende een zekere tijd ook bewoning aanwezig aan de westelijke rand van het plangebied, maar hierbij kon het ook gaan om stallen. Voor deze tijd zijn er geen harde bewijzen voor bewoning binnen het projectgebied.

Op basis van de archeologische bronnen in combinatie met de landschappelijke ligging van het projectgebied is er wel potentieel om archeologische resten aan te treffen die kunnen dateren vanaf de steentijd tot en met de middeleeuwen. Resten uit het paleo- en mesolithicum zijn niet bekend maar op basis van de gradiëntsituatie en de ligging nabij de Engelbeek is aanwezigheid van dergelijke resten wel mogelijk. Verder zijn er losse vondsten bekend uit het neolithicum, sporen die mogelijk in de brons- of ijzertijd gedateerd kunnen worden, een site uit de Romeinse periode en verschillende sites met walgracht uit de middeleeuwen. De toponiemen en historische bronnen wijzen daarenboven op menselijke aanwezigheid mogelijk reeds in de vroege, maar in elk geval in de volle middeleeuwen.

Samenvattend kan gesteld worden dat er een matige tot hoge archeologische verwachting aanwezig is voor zowel sites uit de steentijd, metaaltijden, Romeinse periode en middeleeuwen.

2.3 Keuze vervolgonderzoek

2.3.1 Onderzoek zonder ingreep in de bodem

GEOFYSISCH ONDERZOEK

Het is niet nuttig om geofysisch onderzoek toe te passen binnen het plangebied. Geofysisch onderzoek spoort anomalieën in de bodem op. Doordat de te verwachten archeologische resten bestaan uit grondsporen of vondsten zullen de resultaten van een geofysisch onderzoek niet afdoende zijn om eventuele sites op te sporen of te interpreteren.

Het is mogelijk om deze methode toe te passen.

Geofysisch onderzoek is niet schadelijk voor het bodemarchief binnen het plangebied.

Een kosten-batenanalyse toont aan dat het niet noodzakelijk is om geofysisch onderzoek uit te voeren in het plangebied. Doordat de te verwachten archeologische resten bestaan uit grondsporen of vondsten zullen de resultaten van een geofysisch onderzoek niet afdoende zijn om eventuele sites op te sporen of te interpreteren. Om eventuele resultaten te verifiëren zal een vooronderzoek met ingreep in de bodem steeds noodzakelijk zijn.

VELDKARTERING

Het is niet nuttig een veldkartering uit te voeren binnen het plangebied. De resultaten van de veldkartering kunnen geen sluitend antwoord bieden op de aanwezigheid van intacte archeologische vindplaatsen. In se zijn alle archeologische vindplaatsen die aan de oppervlakte terug te vinden zijn reeds (gedeeltelijk) verstoord.

Het is mogelijk om deze methode toe te passen op het terrein.

Een veldkartering is niet schadelijk voor het bodemarchief binnen het plangebied.

Een kosten-batenanalyse toont aan dat de resultaten uit een veldkartering niet garant staan voor een goede bewaring van een archeologische site. Om eventuele resultaten te verifiëren zal een vooronderzoek met ingreep in de bodem steeds noodzakelijk zijn.

LANDSCHAPPELIJK BODEMONDERZOEK

Het is nuttig een landschappelijk bodemonderzoek uit te voeren binnen het plangebied. Een landschappelijk bodemonderzoek is een toetsing van de gegevens omtrent de bodemopbouw zoals beschreven op de bodemkaart van Vlaanderen. Volgens de bodemkaart zijn binnen het plangebied intacte B-horizonten en/of E-horizonten aanwezig. Om na te gaan of er effectief een intacte B-horizont en/of E-horizont aanwezig zijn, is een landschappelijk bodemonderzoek nuttig.

Het is mogelijk om deze methode toe te passen op het terrein, van zodra de aanwezige gebouwen verwijderd zijn.

Een landschappelijk bodemonderzoek is niet schadelijk voor het bodemarchief binnen het plangebied.

Een kosten-batenanalyse toont aan dat een landschappelijk bodemonderzoek noodzakelijk is. Een dergelijk onderzoek is de beste en goedkoopste manier om gegevens te verkrijgen over de bodemopbouw en bodembewaring. Op basis van de bodemkundige gegevens verkregen uit het landschappelijke bodemonderzoek dient beslist te worden welke overige vervolgonderzoeken noodzakelijk zijn. Een landschappelijk bodemonderzoek kan pas uitgevoerd worden van zodra de gewassen geoogst zijn.

2.3.2 Onderzoek met ingreep in de bodem

KARTEREND OF WAARDEREND ARCHEOLOGISCH BOORONDERZOEK, PROEFPUTTEN ONDERZOEK IN FUNCTIE VAN ARTEFACTENSITES

Het is nuttig een karterend of waarderend archeologisch booronderzoek en een proefputten onderzoek in functie van artefactensites uit te voeren, indien uit de landschappelijke boringen blijkt dat er een intacte B-horizont en/of E-horizont, podzolbodem of begraven paleobodem bewaard is binnen het plangebied. Wanneer er een intacte B-horizont en/of E-horizont, podzolbodem of begraven paleobodem bewaard is, is de kans op het aantreffen van een in situ bewaarde steentijdvindplaats groot.

Het is niet mogelijk om deze methode toe te passen op het terrein. Een karterend of waarderend archeologisch booronderzoek en een proefputten onderzoek in functie van artefactensites kan pas uitgevoerd worden van zodra de landschappelijke boringen uitgevoerd zijn én uit de resultaten hiervan blijkt dat er een intacte B-horizont en/of E-horizont, podzolbodem of begraven paleobodem bewaard is.

Een karterend of waarderend archeologisch booronderzoek en een proefputten onderzoek in functie van artefactensites is niet schadelijk voor het bodemarchief binnen het plangebied.

Een kosten-batenanalyse toont aan dat een karterend of waarderend archeologisch booronderzoek en een proefputten onderzoek in functie van artefactensites noodzakelijk is indien blijkt dat er een intacte B-horizont en/of E-horizont, podzolbodem of begraven paleobodem bewaard is.

PROEFSLEUVENONDERZOEK

Het is nuttig een proefsleuvenonderzoek uit te voeren. Een proefsleuvenonderzoek is bij uitstek de manier op sporensites op te sporen. Voordat een proefsleuvenonderzoek uitgevoerd kan worden, dient er zekerheid te zijn omtrent de aanwezigheid van eventuele artefactensites uit de steentijd. Indien er artefactensites aanwezig zijn, dienen deze eerst onderzocht te worden alvorens een sleuvenonderzoek uitgevoerd kan worden.

Het is niet mogelijk om deze methode toe te passen op het terrein. Een proefsleuvenonderzoek kan pas uitgevoerd worden van zodra de er geen artefactensites uit de steentijd meer aanwezig zijn

Een proefsleuvenonderzoek is schadelijk voor het bodemarchief binnen het plangebied. Het is echter wel de enige methode om sporensites op te sporen en te waarderen.

Een kosten-batenanalyse toont aan dat een proefsleuvenonderzoek noodzakelijk is om aan te tonen of er al dan niet sporensites aanwezig zijn binnen de contouren van het plangebied.

Op basis van de uitgevoerde bureaustudie wordt door J. Verrijckt Bvba landschappelijk bodemonderzoek opgelegd. Na afloop van het landschappelijke bodemonderzoek in de vorm van boringen kunnen eventueel archeologische boringen en/of een proefsleuvenonderzoek noodzakelijk zijn. De mogelijke te volgen trajecten, gebaseerd op de resultaten van het landschappelijk bodemonderzoek, worden hieronder beschreven in het programma van maatregelen.

3 Programma van maatregelen

Uit bovenstaande gegevens adviseert J. Verrijckt Bvba een vervolgonderzoek in de vorm van een landschappelijk booronderzoek. Afhankelijk van de resultaten uit dit landschappelijk booronderzoek zijn volgende vervolgotrajecten mogelijk:

- Intacte bodem:
 - o Indien er geen bewaarde B-horizont en/of E-horizont, podzolbodem of begraven paleobodem aanwezig is, is er geen verwachting voor goed bewaarde steentijdsites: proefsleuven
 - o Indien er een goed bewaarde B-horizont en/of E-horizont, podzolbodem of begraven paleobodem aanwezig is, is er een verwachting voor goed bewaarde steentijdsites: archeologische boringen (verkennend, eventueel waarderend), proefputtenonderzoek, gevolgd door proefsleuvenonderzoek (m.u.v. zones die op basis van de resultaten van het booronderzoek door middel van een opgraving onderzocht moeten worden)
- Zwaar verstoorde bodem door recente bodemingrepen, hierbij is de C-horizont diepgaand vergraven:
 - o Zware verstoring over het volledige plangebied: geen verder onderzoek
 - o Gedeeltelijk verstoord plangebied: beperkt verder onderzoek in niet verstoorde delen.

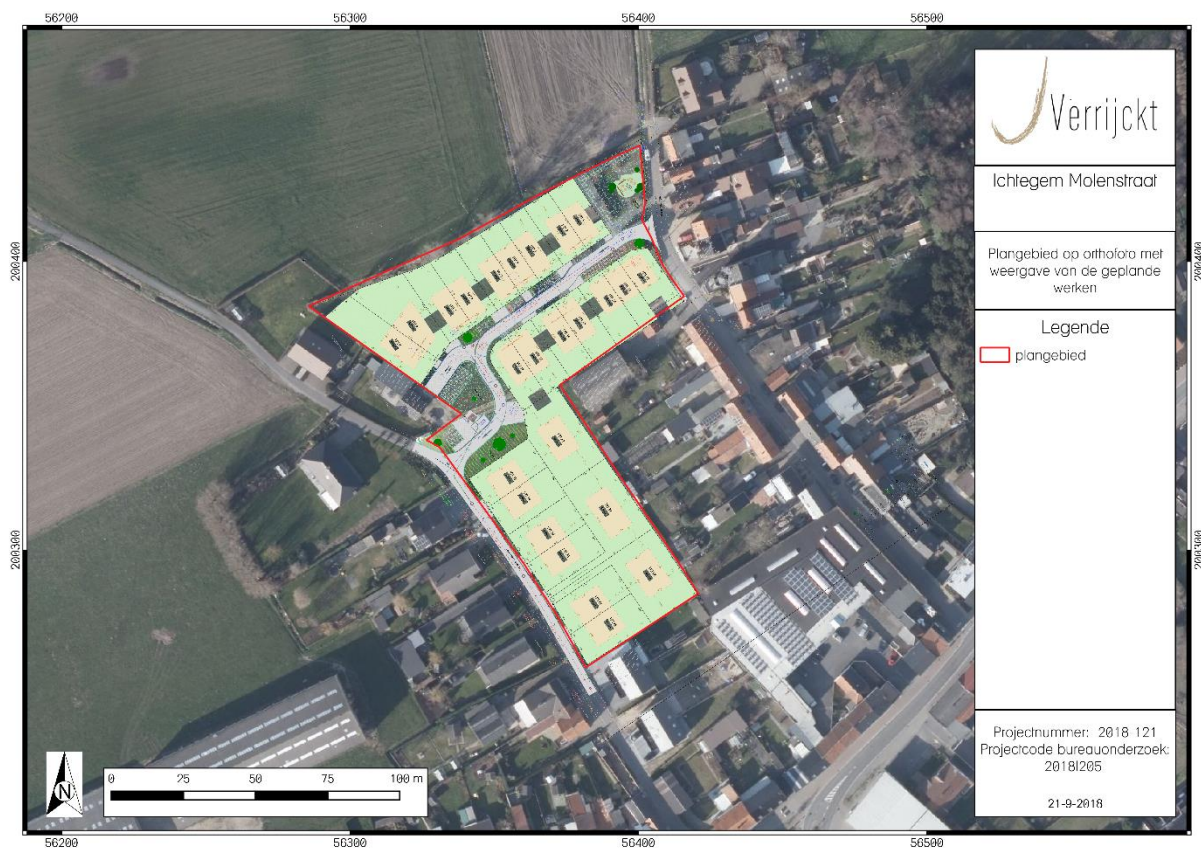

Figuur 1: Geplande werken

3.1 Vraagstelling en onderzoeksdoelen

Het vooronderzoek zonder ingreep in de bodem in de vorm van landschappelijke boringen, heeft tot doel de aardkundige opbouw te leren kennen. Hierbij dient de gaafheid van de bodem en eventuele aanwezigheid van verstoringen in kaart gebracht te worden. Het eventuele vooronderzoek mét ingreep in de bodem heeft tot doel om archeologische sites op te sporen, hun bewaringstoestand en eventuele bedreiging te evalueren.

Het uit te voeren onderzoek dient in uitgesteld traject uitgevoerd te worden, aangezien de onderzoeken slechts mogelijk zijn na het oogsten van de aanwezige gewassen.

Dit houdt allereerst in dat het aanvullend vooronderzoek zonder ingreep in de bodem door middel van landschappelijke boringen op een later tijdstip uitgevoerd dient te worden.

Bij het verder archeologisch onderzoek dienen volgende onderzoeksvragen beantwoord te worden:

Bodem en paleolandschap

- Welke bodemhorizonten worden in de boringen of profielen aangetroffen en wat is de genese ervan? Welke zijn de bodemprocessen die hiermee geassocieerd worden?
- Wat is de relatie tussen deze bodemhorizonten en het omliggende landschap?
- Vertegenwoordigen deze horizonten relevante archeologische niveaus?

- Indien deze horizonten relevante archeologische niveaus omvatten:
- Wat is de aard van dit niveau?
- Heeft dit niveau een duidelijke begrenzing?
- Kan dit niveau gedateerd worden?
- Zijn er aanwijzingen dat dit niveau geassocieerd kan worden met een archeologische site?
- Wat is de bewaringstoestand van dit niveau?
- Wat is de impact van de geplande graafwerken op dit niveau?

Sites uit de steentijden en vuursteenconcentraties

- Zijn er steentijdartefacten aanwezig?
- Is er een clustering in de steentijdartefacten aan te wijzen?
- Wat zijn de grenzen van de ruimtelijke spreiding(en) van de steentijdartefacten?
- Wat is de datering van de artefacten?

Sporenbestand

- Zijn er sporen aanwezig? Wat is de aard en de datering van de sporen?
- Hoe is de bewaringstoestand van de sporen?
- Maken de sporen deel uit van één of meerdere structuren?
- Behoren de sporen tot één of meerdere periodes?
- Wat is de relatie tussen de bodem, de archeologische sporen en de landschappelijke context?
- Kunnen archeologische vindplaatsen in tijd, ruimte en functie afgebakend worden (incl. de argumentatie)? Is er een relatie met omliggende vindplaatsen?
- Wat is de vastgestelde en verwachte bewaringstoestand van elke archeologische vindplaats?
- Wat is de waarde van elke vastgestelde archeologische vindplaats?

Impact geplande bodemingrepen

- Wat is de potentiële impact van de geplande ruimtelijke ontwikkeling op de waardevolle - archeologische vindplaatsen?
- Voor waardevolle archeologische vindplaatsen die bedreigd worden door de geplande ruimtelijke ontwikkeling: hoe kan deze bedreiging weggenomen of verminderd worden (maatregelen behoud in situ)?

Motivatie en bepalingen mogelijk verder archeologisch onderzoek

- Voor waardevolle archeologische vindplaatsen die bedreigd worden door de geplande ruimtelijke ontwikkeling en die niet in situ bewaard kunnen blijven:
- Wat is de ruimtelijke afbakening (in drie dimensies) van de zones voor vervolgonderzoek?
- Welke aspecten verdienen bijzondere aandacht, zowel vanuit methodologie als aanpak voor het vervolgonderzoek?
- Welke vraagstellingen zijn voor vervolgonderzoek relevant?
- Zijn er voor de beantwoording van deze vraagstellingen natuurwetenschappelijke onderzoeken nodig? Zo ja, welke type staalnames zijn hiervoor noodzakelijk en in welke hoeveelheid?
- Wat is de financiële impact van eventueel vervolgonderzoek?

Het onderzoeksdoel is bereikt wanneer op basis van het vooronderzoek met ingreep in de bodem een uitspraak kan worden gedaan over de aard, omvang en bewaringstoestand van de archeologische waarden in het plangebied. Hieraan dient een advies gekoppeld te worden voor vrijgave van het terrein, een opgraving of behoud in situ.

3.2 Onderzoekstechnieken landschappelijk bodemonderzoek

3.2.1 Algemene bepalingen

Landschappelijk booronderzoek is een kartering van het terrein waarbij de bodemopbouw en bodembewaring bestudeerd worden.

De algemene bepalingen van een landschappelijk bodemonderzoek, zoals vastgesteld in de Code van Goede Praktijk zijn hier van toepassing:

1° boor:

Manuele boringen worden uitgevoerd met een gutsboor of een Edelmanboor. Gutsboren hebben een minimale diameter van 3 centimeter, Edelmanboren een minimale diameter van 7 centimeter. Indien het gebruik van gutsboren of Edelmanboren niet mogelijk is door de samenstelling van de

ondergrond, worden boren gebruikt die aangepast zijn aan deze ondergrond. De gehanteerde boor laat steeds toe om een natuurgetrouwe doorsnede te bekomen van de aanwezige aardkundige eenheden. Voor het bekomen van natuurwetenschappelijke stalen worden aangepaste boren aangewend. Bij het gebruik van mechanische boringen wordt een techniek gehanteerd die toelaat om stalen op te boren die van dezelfde kwaliteit zijn als de kwaliteit die in normale omstandigheden bereikt zou worden met een handmatige boring.

2° grid en lokalisering:

De keuze van het grid en de resolutie gebeurt in functie van de te verwachten complexiteit van het landschap, is gebaseerd op de resultaten van het bureauonderzoek en wordt beschreven en gemotiveerd in de rapportering. Indien afgeweken wordt van het initiële opzet op basis van de bekomen inzichten tijdens de uitvoering van het onderzoek, wordt dit eveneens beschreven en verantwoord in de rapportering. Het grid is steeds van die aard dat het toelaat om voldoende gefundeerde uitspraken te doen over het geheel van het onderzochte gebied, eventueel in combinatie met landschappelijke profielputten. De lokalisering van de boorpunten gebeurt met xyz-coördinaten (planimetrie in Lambertcoördinaten (EPSG:31370), altimetrie ten opzichte van de Tweede Algemene Waterpassing). Indien een vast grid gehanteerd wordt, worden de coördinaten bepaald met een nauwkeurigheidsgraad van minimaal 1 centimeter. Indien geen vast grid gehanteerd wordt, volstaat een nauwkeurigheidsgraad van 1 meter.

3° boordiepte:

Er wordt geboord totdat het boorprofiel alle aardkundige eenheden omvat waarin archeologische sites in stratigrafisch primaire positie kunnen voorkomen die relevant zijn voor de vraagstellingen van het onderzoek.

4° boorbeschrijving:

Alle boringen worden in het veld beschreven. Deze beschrijving bevat minstens de gegevens zoals opgenomen in de boorlijst (zie hoofdstuk 6.11.8). Een selectie van representatieve boorprofielen wordt open gelegd en tegen een egale en neutrale achtergrond in detail gefotografeerd, waarbij de stratigrafische volgorde wordt aangehouden, en de dikte van elke aardkundige eenheid overeenstemt met de dikte zoals ze opgeboord werd, met aanduiding van boven- en onderzijde.

5° verwerking en interpretatie:

De boorgegevens worden verwerkt in de boorlijst en daaraan gekoppelde plannen. De boorprofielen worden geanalyseerd en geïnterpreteerd naar zinvolle aardkundige eenheden. Voor elke aardkundige eenheid wordt een beschrijving geboden en voor elk boorprofiel wordt de ontstaansgeschiedenis gereconstrueerd. Op basis van de waargenomen variatie in aardkundige opbouw worden alle boorlocaties toegewezen tot een beperkt aantal typeprofielen die representatief zijn voor de onderscheiden variaties in aardkundige opbouw of bodemontwikkeling en –conservatie. Er wordt een overzichtsplan aangemaakt waarop deze variatie is aangeduid, evenals

terreindoorsneden daarvan. Er wordt een digitaal terreinmodel gemaakt van de relevante aardkundige eenheden.

3.2.2 Specifieke methodologie

Binnen het plangebied worden de boringen geplaatst in een verspringend driehoeksgrid van 30 x 20 m. Concreet betekend dit dat er binnen het plangebied 8 boringen geplaatst worden. Mocht ter plaatse blijken dat deze vooropgestelde boorpunten onuitvoerbaar of ontoegankelijk zijn kan de veldwerkleider ter plaatse evalueren en herlokaliseren. Het verplaatste boorpunt wordt in dat geval opnieuw ingemeten en aangeduid op de kaart.



Figuur 2: Inplanting landschappelijke boringen

3.2.3 Potentieel vervoltraject

Afhankelijk van de resultaten uit dit landschappelijk booronderzoek zijn volgende vervoltrajecten mogelijk:

- Intacte bodem:
 - o Indien er geen bewaarde B-horizont en/of E-horizont, podzolbodem of begraven paleobodem aanwezig is, is er geen verwachting voor goed bewaarde steentijdsites: proefsleuven
 - o Indien er een goed bewaarde B-horizont en/of E-horizont, podzolbodem of begraven paleobodem aanwezig is, is er een verwachting voor goed bewaarde

steentijdsites: archeologische boringen (verkennend, eventueel waarderend), proefputtenonderzoek, gevolgd door proefsleuvenonderzoek (m.u.v. zones die op basis van de resultaten van het booronderzoek door middel van een opgraving onderzocht moeten worden)

- Zwaar verstoorde bodem door recente bodemingrepen, hierbij is de C-horizont diepgaand vergraven:
 - o Zware verstoring over het volledige plangebied: geen verder onderzoek
 - o Gedeeltelijk verstoord plangebied: beperkt verder onderzoek in niet verstoorde delen.

3.3 Onderzoekstechnieken archeologisch booronderzoek

3.3.1 Algemene bepalingen

Archeologisch booronderzoek heeft tot doel het opsporen van steentijdvindplaatsen. Dergelijke vindplaatsen kenmerken zich voornamelijk door een verspreiding van losse vondsten. Bij een archeologisch booronderzoek wordt de bodem op een systematische wijze bemonsterd waardoor eventuele verspreidingen van vondsten in kaart worden gebracht.

Een verkennend archeologisch booronderzoek is een evaluatie van een terrein waar een goede bodembewaring werd aangetroffen. Indien hieruit blijkt dat er steentijdvindplaatsen aanwezig zijn, dient een waarderend archeologisch booronderzoek uitgevoerd te worden, waarbij de aangetroffen site verder geëvalueerd en afgebakend wordt.

De algemene bepalingen van een archeologisch booronderzoek, zoals vastgesteld in de Code van Goede Praktijk zijn hier van toepassing.

3.3.2 Specifieke methodologie

Het archeologische booronderzoek kent twee onderzoeksfases. In de eerste fase worden verkennende archeologische boringen geplaatst. Deze boringen worden geplaatst op locaties waar een bewaarde paleobodem aanwezig is en dus een verwachting voor intacte steentijdsites is. De boringen worden geplaatst in een verspringend driehoeksgrid met een afstand van 10 m tussen de raaien en 12 meter tussen de boringen in een raai. De tweede fase betreft een waarderend booronderzoek. Dit booronderzoek wordt uitgevoerd in de zones waar tijdens het verkennende booronderzoek positieve waarden voor artefacten uit de vroege prehistorie (steentijd) werden aangetroffen. De waarderende boringen dienen geplaatst te worden rondom elke verkennende archeologische boring waarin één of meerdere artefacten uit de steentijd, en van duidelijke menselijke oorsprong, zijn aangetroffen. Op deze locaties worden extra boringen geplaatst in een verspringend driehoeksgrid van 5 m tussen de raaien en 6 m tussen de boringen in een raai.

3.3.3 *Potentieel vervolgtraject*

Afhankelijk van de resultaten uit het verkennende archeologische booronderzoek zijn volgende vervolgtrajecten mogelijk:

- Archeologische indicatoren uit de steentijd aangetroffen én goede bodembewaring¹:
 - o Proefputtenonderzoek in functie van een prehistorische artefactensite
 - o gevolgd door proefsleuvenonderzoek
- Geen archeologische indicatoren uit de steentijd aangetroffen:
 - o Proefsleuvenonderzoek

3.4 Onderzoekstechnieken proefputtenonderzoek in functie van een prehistorische artefactensite

3.4.1 *Algemene bepalingen*

Een proefputtenonderzoek in functie van prehistorische artefacten sites heeft tot doel om de locatie van lithische artefacten, aangetroffen bij het waarderende booronderzoek, te beoordelen. Er dient verder onderzoek door middel van een proefputtenonderzoek uitgevoerd te worden indien er sprake is van vindplaatsen waar minstens één of meerdere artefacten uit de steentijd, en van duidelijke menselijke oorsprong, zijn aangetroffen tijdens het waarderende archeologische booronderzoek. Indien rondom de zones waar artefacten zijn aangetroffen, andere indicatoren van menselijke oorsprong aanwezig zijn (bijvoorbeeld handgevormd aardewerk, verkoold graan, verkoolde hazelnootdoppen, verbrand bot, houtskool ...) dient deze zone eveneens verder onderzocht te worden. Indien dergelijke indicatoren (bijvoorbeeld handgevormd aardewerk, verkoold graan, verkoolde hazelnootdoppen, verbrand bot, houtskool ...) enkel geïsoleerd voorkomen zonder artefacten uit de steentijd (bijvoorbeeld vuursteen en kwartsiet artefacten ...) in de directe omgeving, kunnen deze vindplaatsen onderzocht worden door middel van een proefsleuvenonderzoek.

Het proefputtenonderzoek heeft tot doel gegevens te verzamelen betreffende de densiteit, afbakening, stratigrafie en bewaringstoestand van de site. Hierbij worden de concentraties met steentijdartefacten nauwkeuriger bekeken en dient de omvang, aard en datering van deze concentraties duidelijk te worden. Tevens dient uit het proefputten onderzoek duidelijk te blijken of verder onderzoek naar een reële kenniswinst in houdt.

¹ Er dient verder onderzoek door middel van een waarderende archeologische boringen, uitgevoerd te worden indien er sprake is van vindplaatsen waar minstens één of meerdere artefacten uit de steentijd, en van duidelijke menselijke oorsprong, zijn aangetroffen. Indien rondom de zones waar artefacten zijn aangetroffen, andere indicatoren van menselijke oorsprong aanwezig zijn (bijvoorbeeld handgevormd aardewerk, verkoold graan, verkoolde hazelnootdoppen, verbrand bot, houtskool ...) dient deze zone eveneens verder onderzocht te worden. Indien dergelijke indicatoren (bijvoorbeeld handgevormd aardewerk, verkoold graan, verkoolde hazelnootdoppen, verbrand bot, houtskool ...) enkel geïsoleerd voorkomen zonder artefacten uit de steentijd (bijvoorbeeld vuursteen en kwartsiet artefacten ...) in de directe omgeving, kunnen deze vindplaatsen onderzocht worden door middel van een proefsleuvenonderzoek.

3.4.2 *Specifieke methodologie*

Er worden één of meerdere kleine proefputten van 1 m² onderzocht, zoals omschreven in de parameters van de CGP.² De proefputten worden opgedeeld in vier zones, zogenaamde zeefvakken, van 0,5 x 0,5 m.³ Afhankelijk van de situatie ter plaatse en zoals aangetroffen bij de waarderende boringen, kan beslist worden of de ploeglaag eveneens onderzocht dient te worden en uitgezeefd dient te worden. De zeefvakken worden per 10 cm verdiept tot in het steriele zand (d.w.z.. Zand waarin geen artefacten meer aanwezig zijn). Alle te onderzoeken niveaus worden handmatig ingezameld en gezeefd per eenheid of stratigrafische context. Eventuele sporen worden ingetekend, geregistreerd en apart ingezameld en gezeefd. Alle ingezamelde eenheden worden nat gezeefd op een maaswijdte van 2 mm.⁴ Per proefput wordt minimaal één profiel geregistreerd en wordt minimaal één monster verzameld voor het onderzoek naar macroresten en eventuele andere menselijke indicatoren anders dan vuursteen artefacten.

De specifieke methodologie en de technische bepalingen van het proefputten onderzoek wordt, conform de CGP, opgemaakt nadat de resultaten van het waarderend booronderzoek gekend zijn (CGP v.2 Hoofdstuk 8.7).

3.5 Onderzoekstechnieken proefsleuven

3.5.1 *Algemene bepalingen*

Een proefsleuvenonderzoek is bij uitstek de methode om archeologische sporensites te onderzoeken. Hierbij worden transecten doorheen het landschap aangelegd tot op het eerste relevante archeologische niveau.

De algemene bepalingen van een proefsleuvenonderzoek, zoals vastgesteld in de Code van Goede Praktijk zijn hier van toepassing.

3.5.2 *Specifieke methodologie*

De specifieke methodologie kan pas definitief bepaald worden nadat de resultaten van het landschappelijke bodemonderzoek en de eventuele archeologische booronderzoeken gekend zijn.

Indien blijkt dat er delen van het terrein verstoord zijn, dient deze zone niet onderzocht te worden tijdens het proefsleuvenonderzoek. Indien er artefactensites uit de steentijd zijn aangetroffen, dienen deze ten allen tijden gevrijwaard te worden tijdens het proefsleuvenonderzoek.

De sleuven dienen ingeplant te worden volgens de helling van het terrein, d.w.z. met de helling van het terrein mee. Op deze manier maken de sleuven een transect op het landschap.

Algemeen worden proefsleuven aangelegd door middel van parallelle sleuven met een tussenafstand van maximum 15 meter. De sleuven dienen tussen 1,80 m en 2 m breed te zijn. De ideale dekkingsgraad van de sleuven ligt tussen 10 en 15% van het plangebied. Statistisch

² AGENTSCHAP ONROEREND ERFGOED 2016

³ Doordat er reeds gewerkt wordt met zeefvakken van 0,5 x 0,5 m, kunnen de resultaten van dit vooronderzoek geïntegreerd worden in de resultaten van het eventuele vervolgonderzoek.

⁴ Indien de sedimenten niet toelaten om gezeefd te worden op een maaswijdte van 2 mm kan de maaswijdte vergroot worden tot maximaal 6 mm. Indien het sediment alsnog niet toelaat om gezeefd te worden, kan besloten worden om de sedimenten te snijden op zoek naar eventuele artefacten.

onderzoek en simulaties van sleuven op verschillende soorten vindplaatsen met diverse omvang hebben aangetoond dat met een dichtheid van 10% ongeveer 95% van alle vindplaatsen met een minimum omvang van 5 m in diameter worden opgespoord. Hierbij geldt dat de kans dat lineaire structuren worden gemist groter is indien sleuven parallel in dezelfde richting worden gelegd. Om de trefkans op dergelijke structuren te vergroten, dienen dwarssleuven en/of kijkvensters te worden aangelegd.⁵

Volgens de Code Goede Praktijk dient de dekkingsgraad van een proefsleuvenonderzoek 10% van het gehele terrein te bedragen. Dit dient aangevuld te worden met kijkvensters tot er een dekkingsgraad van 12,5 %.

In Figuur 3 is de mogelijke inplanting van de proefsleuven weergegeven. Indien er geen goed bewaarde sites uit de steentijd aanwezig zijn, dienen er zeven proefsleuven te worden aangelegd. In totaal wordt er op deze manier 1100 m² onderzocht (10,75 % van de totale oppervlakte). De proefsleuven worden aangevuld met de nodige kijkvensters. Indien een gedeelte van het plangebied een goed bewaarde site uit de steentijd herbergt, dient het sleuvenplan dusdanig aangepast te worden, zodat deze sites gevrijwaard worden van het proefsleuvenonderzoek.



Figuur 3: Sleuvenplan

3.6 Randvoorwaarden

Er zijn geen randvoorwaarden verbonden aan het archeologisch onderzoek.

⁵ BORSBOOM & VERHAGEN 2012, 22-33

3.7 Voorziene afwijkingen ten aanzien van de Code van Goede Praktijk

Er worden geen afwijkingen ten aanzien van de Code van Goede Praktijk voorzien. Moesten er tijdens de uitvoering van het vooronderzoek met ingreep in de bodem redenen zijn waarom wel wordt afgeweken van de bepalingen in de code, dan worden deze gemotiveerd in het verslag van resultaten.

4 Lijst met figuren

Figuur 1: Geplande werken	6
Figuur 2: Inplanting landschappelijke boringen	10
Figuur 3: Sleuvenplan	14

5 Bibliografie

BORSBOOM, A. & P. VERHAGEN, 2012. KNA Leidraad Inventariserend Veldonderzoek Deel: Proefsleuvenonderzoek (IVO-P). SIKB