



Proefsleuvenonderzoek aan de St. Apolloniaaan te Mol

deel II

Elly N. A. Heirbaut

Met een bijdrage van
Jeroen Wijnen



LAReS

*Lowlands
Archaeological
Research
Service*

Colofon

Titel: Proefsleuvenonderzoek aan de St. Apolloniaan te Mol. Deel II.

Auteur: E.N.A. Heirbaut

Grafische illustraties/GIS: E.N.A. Heirbaut

Rapportnummer: LAReS-rapport 133

Nummer van wettelijk depot: nvt

Bekrachtigde archeologienota: ID 6061

Projectleider/Veldwerkleider: E.N.A. Heirbaut (OE/ERK/Archeoloog/2016/00162)

Uitvoerder: LAReS, Lowlands Archaeological Research Service

Vestiging: Rozenlaan 15, 2980 Halle-Zoersel

Publicatiedatum: oktober 2018

Publicatieplaats: Halle-Zoersel

Illustratieverantwoording voorblad: overzicht proefsleuf 4

© LAReS. Niets uit deze uitgave mag zonder bronvermelding worden verveelvoudigd, opgeslagen in een geautomatiseerd gegevensbestand, of openbaar gemaakt, in enige vorm of op enige wijze, hetzij elektronisch, mechanisch, door print-outs, kopieën, of op welke andere manier dan ook.

LAReS aanvaardt geen aansprakelijkheid voor eventuele schade voortvloeiend uit de toepassing van de adviezen of het gebruik van de resultaten van dit onderzoek.

Deel II. Programma van maatregelen

Inhoudstafel

1 INLEIDING	4
2 TECHNISCHE FICHE/ADMINISTRATIEVE GEGEVENS	5
3 ONDERZOEKSVRAGEN	6
4 KENNISVERMEERDERINGSPOTENTIEEL VAN HET PROJECTGEBIED EN AANBEVELING	8

1 Inleiding

Het plangebied is gelegen ten noorden van Mol, aan de St. Apolloniaaan. Deze begrenst het terrein langs de oostkant. Aan de noord- en zuidzijde strekken zich bebouwde percelen uit, aan de westkant bevindt er zich een bos dat verder doorloopt in zuidelijke richting en hier heel uitgebreid wordt.

Tijdens het opstellen van de archeologienota was het terrein bebost en daardoor niet toegankelijk voor archeologisch vooronderzoek met ingreep in de bodem. Het oorspronkelijke idee was dat het kappen van de bomen in twee fasen zou gaan gebeuren, waardoor in het bekrachtigde programma van maatregelen twee fasen in het vooronderzoek waren ingebouwd. Echter, in de uitvoering bleek het toch interessanter voor de ontwikkelaar om alles in één keer te laten ontbossen, waardoor ook het uitgestelde archeologisch vooronderzoek in één keer uitgevoerd kon worden.

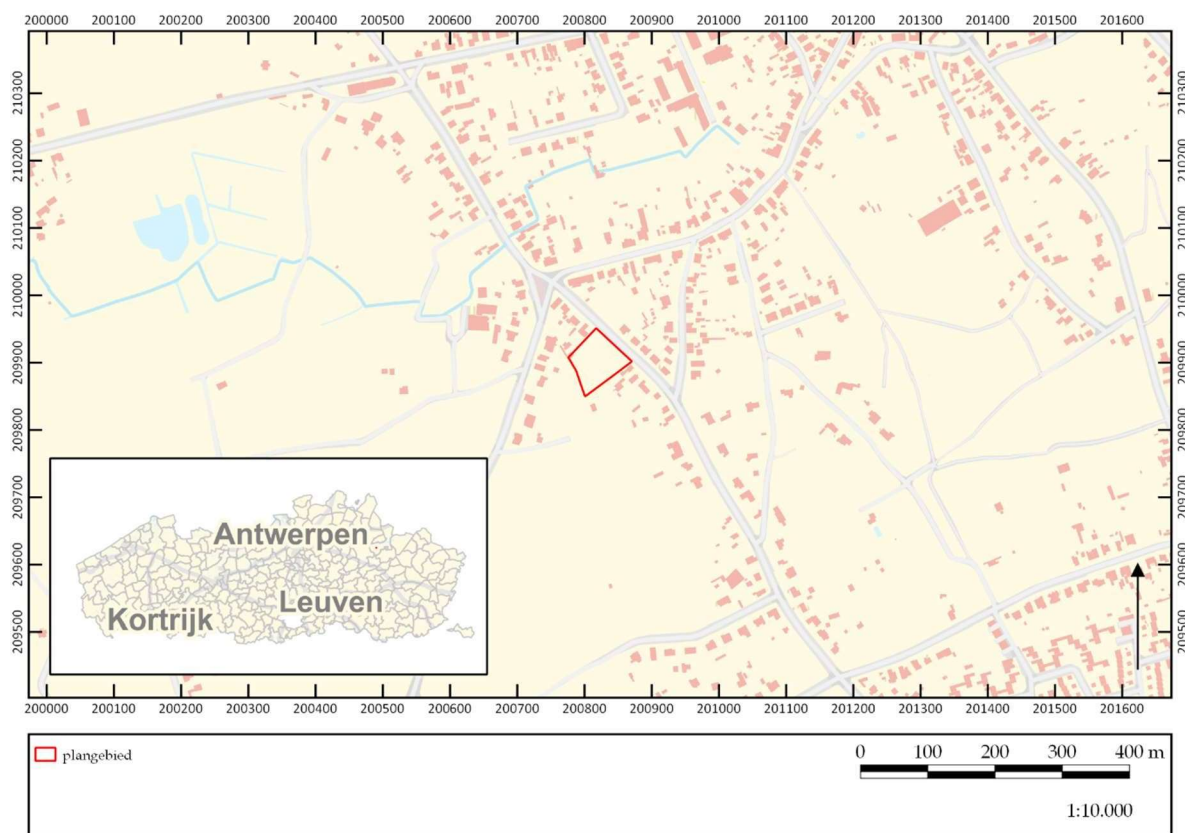

Figuur 1. Kadasterkaart met aanduiding onderzoeksgebied.

©GEOPUNT/EH

2 Technische fiche/administratieve gegevens

Naam site/toponiem	St. Apolloniaalaan
Ligging	St. Apolloniaalaan, 2400 Mol
Kadastrale gegevens	MOL 5 AFD, C, percelen: 0543 / 00H000, 0544 / 00A000
Bounding Box	X Y
	199973.210 210392.289
	201673.210 210392.289
	199973.210 209402.289
	201673.210 209402.289
Onderzoek	landschappelijk booronderzoek (LBO), proefsleuvenonderzoek (IVO)
Projectcode	2018I76 (LBO), 2018I152 (IVO)
Uitvoerders/actoren	Elly N.A. Heirbaut (erkend archeoloog) Jeroen Wijnen (bodembkundige)
Geraadpleegd extern	nvt
Erkend archeoloog	Elly N.A. Heirbaut: OE/ERK/Archeoloog/2016/00162
Termijn veldwerk	10 september 2018 (LBO) 24 september 2018 (IVO)
Oppervlakte plangebied	4.760 m ²
Geplande ingreep	- rooien van bomen en verwijderen van begroeiing - verkaveling in functie van nieuwbouw
Geldende wetgeving en voorwaarden	Onroerendergoeddecreet van 12 juli 2013 en het Onroerendergoedbesluit van 16 mei 2014. De nota werd opgesteld overeenkomstig de Code van Goede Praktijk. De totale oppervlakte van de kadastrale percelen waarop de aanvraag betrekking heeft, bedraagt 3.000 m ² of meer, zoals bepaald in artikel 5.4.2 van het Onroerendergoeddecreet van 12 juli 2013.
Randvoorwaarden	nvt
Doelstelling	Het doel van het archeologisch vooronderzoek is om na te gaan of er archeologische resten in het projectgebied aanwezig zijn, hoe ze dateren, wat de mogelijke bedreigingen zijn voor het eventueel aanwezige bodemarchief en hoe hiermee dient te worden omgegaan.
Thesaurus	landschappelijk booronderzoek, proefsleuvenonderzoek

3 Onderzoeksvragen

Voorafgaand aan het archeologisch vooronderzoek zijn verschillende onderzoeksvragen geformuleerd, waarop getracht moest worden antwoord te bieden.

Landschap en bodem:

- Is de oorspronkelijke bodem intact? Is er sprake van bodemdegradatie en/of erosie, en zo ja, in welke mate?
- Is er een afgedekte depressie of bodem onder het duinenlandschap?
- Wat is de opbouw van de bodem (waargenomen horizonten, beschrijving en duiding)?
- Hebben er post-depositionele processen plaatsgevonden en welk effect hebben deze gehad op de archeologische resten?

Algemeen:

- Zijn er archeologische sporen aanwezig in het plangebied? Zo ja: wat is de aard en datering van deze sporen?
- Zijn er archeologische vondsten aanwezig in het plangebied? Zo ja: wat is de aard en datering van deze vondsten?
- Wat is de bewaringskwaliteit van de vondsten?
- Wat is de ruimtelijke begrenzing van de sporen (zowel horizontaal als verticaal; strekt de site zich uit buiten de grenzen van het plangebied)?
- Wat is de chronologische begrenzing van de sporen? Behoren ze tot één of meerdere perioden?
- Wat is de waarde van elke vastgestelde archeologische vindplaats?
- Wat is de potentiële impact van de geplande ruimtelijke ontwikkeling op de archeologische vindplaats(en)?
- Is er mogelijkheid tot behoud *in situ*? Zo niet, welke maatregelen worden dan voorgesteld om de archeologische waarden veilig te stellen?
- Welke vraagstellingen zijn voor vervolgonderzoek relevant? Is er voor het beantwoorden van deze vraagstellingen natuurwetenschappelijk onderzoek nodig? Zo ja, welk type staalname is hiervoor noodzakelijk en in welke hoeveelheid?
- Dient er verder archeologisch onderzoek (opgraving) te worden uitgevoerd op basis van de resultaten van het archeologisch vooronderzoek?

Steentijdsites:

- Wat is de ruimtelijke begrenzing van de vuursteenconcentratie(s) (zowel horizontaal als verticaal; strekt de site zich uit buiten de grenzen van het plangebied)?
- Wat is de datering van de vondsten?
- Wordt de vindplaats door de toekomstige werken bedreigd? Wat zijn de mogelijkheden voor behoud *in situ* of *ex situ*?
- Welk vervolgtraject is noodzakelijk?

Nederzettingsterreinen:

- Zijn er aanwijzingen voor nederzettingsterreinen in het plangebied? Zo ja: uit

- welke periode dateren deze, en waren ze tijdelijk of permanent?
- Zijn er aanwijzingen voor continuïteit of fasering van de nederzetting en/of structuren?
 - Welke elementen kunnen bijdragen tot de kennis van de economische en sociale relaties in de verschillende perioden/fasen?
 - Wat is de relatie van de vindplaats tot deze in de ruimere omgeving?
 - Zijn er aanwijzingen voor andersoortig gebruik van het terrein (anders dan bewoning, bijvoorbeeld funeraire contexten)? Zo ja: uit welke periode dateren deze, en waren ze tijdelijk of permanent?
 - Zijn er sporen van landbouwactiviteiten (ploegsporen, veldindeling...) gelinkt aan het historisch terreingebruik zoals waargenomen op de historische kaarten?
 - Zijn er sporen van ambachtelijke activiteiten?
 - Zijn er sporen van agrarische activiteiten?
 - Zijn er sporen van landgebruik (zoals perceelsindeling, wegen, akkers, grondstofwinning)?

Grafoelden:

- Zijn er graven in het te ontwikkelen gebied aangetroffen?
- Hoe dateren deze?
- Kunnen ze gerelateerd worden aan reeds bekende vindplaatsen in de omgeving?
- Zijn de inhumatieresten/crematieresten goed bewaard?
- Is er sprake van bijgaven, en wat voor informatie leveren deze op?
- Is er sprake van een grafritueel, en hoe manifesteert zich dat?

Voor de resultaten van het archeologisch vooronderzoek wordt hier volstaan met te verwijzen naar hoofdstukken 4, 5 en 6 van het eerste deel van de nota.

4 Kennisvermeerderingspotentieel van het projectgebied en aanbeveling

Het archeologisch vooronderzoek heeft uitgewezen dat er in het plangebied geen archeologische site aanwezig is. De sporen die zijn herkend, betreffen greppels en kuilen die niet ouder zijn dan de nieuwste tijd. Oudere sporen of vondsten zijn niet gevonden.

Op basis van de resultaten van het vooronderzoek kan geconcludeerd worden dat er zich binnen de grenzen van het plangebied geen behoudenswaardige archeologische site bevindt.

Aangezien er geen behoudenswaardige archeologische site is aangetroffen, die door de geplande werkzaamheden verstoord zal worden, hoeft er geen bijkomend archeologisch onderzoek meer uitgevoerd te worden. Er wordt geadviseerd om het terrein vrij te geven voor de geplande ontwikkelingen.

Om deze reden is er geen programma van maatregelen geschreven voor verder archeologisch onderzoek.