



Archeologienota
Zemst, Houtemsestraat 26
Programma van Maatregelen

Inhoud

1	Gemotiveerd advies	3
1.1	Volledigheid van het onderzoek	4
1.2	Keuze vervolgonderzoek	4
1.2.1	Onderzoek zonder ingreep in de bodem	4
1.2.2	Onderzoek met ingreep in de bodem	7
2	Programma van maatregelen	9
2.1	Administratieve gegevens	9
2.2	Vraagstelling en onderzoeksdoelen	12
2.3	Fasering	14
2.4	Onderzoekstechnieken landschappelijk profielputtenonderzoek	17
2.4.1	Algemene bepalingen	17
2.4.2	Technische bepalingen	17
2.4.3	Specifieke methodologie	18
2.4.4	Potentieel vervolgtraject	20
2.5	Onderzoekstechnieken archeologisch booronderzoek	21
2.5.1	Algemene bepalingen	21
2.5.2	Specifieke methodologie	22
2.5.3	Potentieel vervolgtraject	22
2.6	Onderzoekstechnieken proefsleuven	25
2.6.1	Algemene bepalingen	25
2.6.2	Specifieke methodologie	25
2.7	Voorziene afwijkingen ten aanzien van de Code van Goede Praktijk	28
3	Lijst met figuren	28
4	Bibliografie	28

1 Gemotiveerd advies

Advies	Oppervlak / aantal	Tijdstip	Voorwaarde
Landschappelijke profielputten	7 stuks		Bekrchtiging van de archeologienota
Verkennde archeologische boringen	Afhankelijk van de resultaten van het profielputtenonderzoek	Na positief advies van het profielputtenonderzoek	Voldoende intact bewaarde bodem (1)
Waarderende archeologische boringen	Afhankelijk van de resultaten van het verkennend archeologisch booronderzoek	Na positief advies van het verkennend archeologisch booronderzoek	Artefact(en)/indicatoren in minstens één boring in het verkennend archeologisch booronderzoek (2)
Proefputten ivf steentijd artefactensites	Afhankelijk van de resultaten van het waarderend archeologisch booronderzoek	Na positief advies van het waarderend archeologisch booronderzoek	Enkel indien op basis van voorgaande stappen niet afdoende mogelijk is een begrenzing van aangetroffen cluster(s) af te lijnen
Proefsleuven/-putten	Ca. 2400 m ² / 12 sleuven	Na negatief steentijdpotentieel of na afloop van het steentijdonderzoek	

[1] Hiermee hoeft niet per definitie een volledig ongeroerde bodem te worden bedoeld. Indien geen grootschalige aftopping, of herhaaldelijke diepploeging van het bodemprofiel heeft plaatsgevonden, is de kans nog altijd bestaande dat steentijdresteren min of meer in hun oorspronkelijke positie bewaard zijn gebleven. Ook licht afgetopte of aangeploegde steentijdsites kunnen nog relevante kenniswinst opleveren. Het afwegen van de gaafheid van het bodemprofiel is aan de erkend archeoloog in nauwe samenspraak met de aardkundige die het landschappelijk bodemonderzoek uitvoerde.

[2] Een archeologische indicator kan bestaan uit onder meer vuursteenartefacten en/of -bewerkingsafval, (verbrand) bot, (verkoold) hazelnootdoppen, (verkoold) graan, verbrande leem of handgevormd aardewerk. Indien vuursteen of aardewerk is aangetroffen, dient vanaf één aangetroffen stuk door een senior-specialist steentijdonderzoek een beslissing genomen te worden omtrent verdere stappen gaande van verkennende/waarderende boringen, proefputten of geen vervolgonderzoek.

1.1 Volledigheid van het onderzoek

Het gemotiveerd advies is gebaseerd op het verslag van resultaten van het vooronderzoek. De vaststellingen over de aan- of afwezigheid van archeologische sites en hun aard worden geconfronteerd met de door de initiatiefnemer voorgenomen bodemingrepen. Op basis van deze confrontatie motiveert het advies of er maatregelen nodig zijn, welke deze zijn, en wat hun uitvoeringswijze is.

Tijdens het vooronderzoek zonder ingreep in de bodem kon enkel het bureauonderzoek uitgevoerd worden. Op basis van dit vooronderzoek zonder ingreep in de bodem was het niet mogelijk om met voldoende zekerheid een uitspraak te doen over de aanwezigheid en waarde van archeologisch erfgoed op het terrein. Niet alle vooropgestelde onderzoeksvragen die bij archeologisch vooronderzoek relevant zijn konden bijgevolg beantwoord worden (zie verslag van resultaten 1.4 Besluit). Het advies van BAAC Vlaanderen bvba luidt dat verder vooronderzoek moet uitgevoerd worden na het bekomen van de omgevingsvergunning. Het desbetreffende programma van maatregelen wordt hier verder opgemaakt.

Het bureauonderzoek heeft aangetoond dat het plangebied een hoog archeologisch potentieel heeft. Verschillende cartografische bronnen, CAI-waarden en de locatie in het landschap in de Zennevallei hebben aangetoond dat de kans groot is dat binnen het plangebied nog intacte archeologische waarden aanwezig kunnen zijn. Voornamelijk waardevolle archeologische resten uit de steentijden hebben een hoge verwachting. Grote delen binnen het plangebied lijken opgehoogd. Gegevens van het Digitaal Hoogtemodel van Vlaanderen en een landschappelijke boring uitgevoerd in het kader van een archeologienota voor een terrein binnen het huidige plangebied¹, tonen dit aan. Deze ophoging kan het archeologische niveau bewaard hebben. De diepte van dit niveau kan echter aan de hand van de bureaustudie niet achterhaald worden.

Om inzicht te krijgen in de aardkundige opbouw en het steentijdpotentieel van het projectgebied te bepalen stelt BAAC Vlaanderen bvba in eerste instantie archeologisch vervolgonderzoek zonder ingreep in de bodem voor in de vorm van een landschappelijk bodemonderzoek. Aangezien een landschappelijk booronderzoek onvoldoende gegevens zal kunnen aanreiken, worden landschappelijke profielputten ingezet als alternatief (zie 1.4.4 VvR).

1.2 Keuze vervolgonderzoek

1.2.1 Onderzoek zonder ingreep in de bodem

Vooraleer de opportuniteit van vooronderzoek met ingreep in de bodem af te wegen, werd eerst de opportuniteit van de diverse methoden voor vooronderzoek zonder ingreep in de bodem afgewogen. Als eerste meent BAAC Vlaanderen bvba dat een extra bureauonderzoek, met uitvoerige **archiefstudie**, geen extra informatie zal opleveren. De terreinen bleken vóór de 18de eeuw grotendeels onbebouwd te zijn geweest, waardoor wordt vermoed dat er geen archiefdocumenten zullen opduiken die het tegendeel zullen aantonen. De rest van het plangebied is vermoedelijk onverstoord gebleven en lijkt een stabiel bodemgebruik gekend te hebben vanaf de loop van de 18de eeuw, waardoor de kans op het aantreffen van intacte archeologische waarden hoog is.

De beschikbare overige methoden binnen een vooronderzoek zonder ingreep in de bodem, te weten geofysisch onderzoek, veldkartering en landschappelijk bodemonderzoek, kunnen in dit dossier op zichzelf staand niet leiden tot een voldoende gefundeerde uitspraak of in het terrein nog behoudenswaardige archeologische resten aanwezig zijn. **Geofysisch onderzoek** spoort anomalieën in

¹ REYNS & CLAESSENS 2016

de bodem op. De discipline is geleend van de geologie en baseert zich op het feit dat nederzetting en bodemverwerking in het verleden de eigenschappen van de bodem op die plaats wijzigen. De wijziging kan bestaan uit een wijziging van materiaal, korrelgrootte, vochtgehalte en toevoegingen. De verschillende geofysische methoden detecteren het verschil tussen de gewijzigde en niet gewijzigde bodem, maar zijn afhankelijk van de fysische eigenschappen, de diepte en grootte van het te detecteren spoor.

De meest gebruikte methoden zijn magnetometrie, resistiviteitsmetingen en electromagnetisme (grondradar). Resistiviteit van de bodem meet in hoofdzaak fundamenteën, muren en greppels en is sterk afhankelijk van het vochtgehalte. Een hoog vochtgehalte geeft een lage weerstand en omgekeerd. Magnetometrie meet de variatie van het magnetisch veld van een lokale bodem ten opzichte van het aardmagnetisch veld. Het is toepasbaar bij greppels, ovens, baksteen en ploegvoren (*ridge and furrow*). Het is minder toepasbaar voor paalkuilen of graven, omdat deze vaak met hetzelfde materiaal werden gevuld als waarmee ze eerst werden gegraven. Grondradar (GPR) en metaaldetectie behoren beide tot de categorie van elektromagnetische methoden. De grondradar meet de snelheid waarmee een elektromagnetische golf (tussen 80MHz en 1GHz) in de bodem wordt verstuurd en de reflectie ervan met een antenne weer ontvangt. Verschillen in de bodem reflecteren/refracteren op een andere manier ten opzichte van de achtergrond en worden op die manier gedetecteerd. Hogere frequenties geven meer detail, maar reiken minder diep en omgekeerd. De grondradar werkt in zeer droge omstandigheden, detecteert onder bestrating en geeft informatie over diepte en de dikte van bodemlagen. Deze methode werkt minder goed in natte bodem en in het bijzonder in klei.

- Is het MOGELIJK deze methode toe te passen op dit terrein? **Ja**.
- Is het NUTTIG deze methode toe te passen op dit terrein (levert het iets op)? **Nee**. Gezien het feit dat er een grote kans is dat eventuele archeologische waarden uit grondsporen en/of vondsten zullen bestaan, zullen de resultaten van een geofysisch onderzoek – indien ze al iets opleveren – lastig te interpreteren zijn en zal een definitieve interpretatie van de gegevens die door een dergelijk onderzoek kunnen worden gegenereerd afhankelijk zijn van een ondersteunende ingreep in de bodem.
- Is het overdreven SCHADELIJK voor het bodemarchief deze methode toe te passen op dit terrein? **Nee**.
- Is het NOODZAKELIJK deze methode toe te passen op dit terrein (kosten-batenanalyse)? **Nee**.

Een **veldkartering** heeft tot doel om relevante archeologische indicatoren te zoeken door een visuele inspectie van een terrein. Uit veldkartering kunnen, op basis van de aangetroffen archeologische vondsten en indicatoren, aanwijzingen afgeleid worden voor de aanwezigheid van een archeologische site, maar kan geen uitsluitsel verkregen worden over de aard, de uitgestrektheid, de bewaringstoestand of de chronologische complexiteit van die archeologische site. Uit de resultaten van de veldkartering kunnen evenmin sluitende conclusies getrokken worden over de afwezigheid van antropogene sporen in de ondergrond. Veldkartering wordt enkel uitgevoerd in terrein- en weersomstandigheden die een goede visuele waarneming van de vondsten aan het oppervlak toelaten.

- Is het MOGELIJK deze methode toe te passen op dit terrein? **Ja en nee**. Een groot deel van het terrein is verhard waardoor veldkartering niet mogelijk is.
- Is het NUTTIG deze methode toe te passen op dit terrein (levert het iets op)? **Nee**. Een deel van het terrein is reeds lang in gebruik als akker waardoor het opbrengen van mest van elders kan vermoed worden. Dit resulteert in vondstmateriaal waarvan de oorsprong niet te achterhalen is en waarbij de

link met het terrein moeilijk gelegd kan worden. Het andere deel van het terrein is verhard waardoor veldkartering niet mogelijk is.

• Is het overdreven SCHADELIJK voor het bodemarchief deze methode toe te passen op dit terrein? **Neen.**

• Is het NOODZAKELIJK deze methode toe te passen op dit terrein (kosten-batenanalyse)? **Neen.** Een veldkartering kan enkel een indicatie aangeven uit welke perioden vondsten in de bouwvoor aanwezig zijn. De kans is aanwezig dat deze grond (deels) is aangevoerd, bijvoorbeeld voor bemesting van het terrein. Anderzijds kan het ontbreken van vondsten niet direct worden geïnterpreteerd als het afwezig zijn van archeologische waarden: indien de bodem juist intact is, zijn aan het oppervlak geen materialen te vinden.

Het **landschappelijk bodemonderzoek** heeft als doel de aardkundige opbouw en ontstaansgeschiedenis van de ondergrond en het landschap te kennen door een gerichte staalname. Een landschappelijk bodemonderzoek kan gebeuren aan de hand van twee methoden:

- landschappelijk booronderzoek
- onderzoek met landschappelijke profielputten

Beide methoden kunnen zelfstandig of gecombineerd aangewend worden. Gelet op de aanzienlijk grotere impact van landschappelijke profielputten en de grotere kans dat hiermee onbedoeld archeologische artefacten, sporen of sites worden verstoord, ligt de voorkeur bij een landschappelijk booronderzoek. Indien landschappelijk booronderzoek evenwel onvoldoende gegevens kan aanreiken, worden landschappelijke profielputten ingezet als aanvulling of alternatief.

Gezien er binnen de doelstellingen van het verder vooronderzoek concrete onderzoeksvragen met betrekking tot de bodemopbouw geformuleerd werden, lijkt een landschappelijk bodemonderzoek onontbeerlijk.

- Is het MOGELIJK deze methode toe te passen op dit terrein? **Ja.**
- Is het NUTTIG deze methode toe te passen op dit terrein (levert het iets op)? **Ja.** Maar dit in de vorm van profielputten binnen het proefsleuvenonderzoek.
- Is het overdreven SCHADELIJK voor het bodemarchief deze methode toe te passen op dit terrein? **Neen.**
- Is het NOODZAKELIJK deze methode toe te passen op dit terrein (kosten-batenanalyse)? **Ja.** De vraagstelling naar het steentijdpotentieel en de aanwezigheid van een archeologisch niveau kan hiermee beantwoord worden.

Met name gezien de geografische ligging in de Zennevallei op relatief korte afstand van de Zenne is een **landschappelijk bodemonderzoek in de vorm van profielputten** om de gaafheid van het bodemprofiel te bepalen voorafgaand aan een proefsleuvenonderzoek nodig. Hierbij moet worden vastgesteld in hoeverre de bodem intact is.

Indien op basis van de landschappelijke profielputten de bodem intact of grotendeels intact blijkt te zijn, is er een kans op het aantreffen van intacte steentijdwaarden. Deze kans zal dan eerst verder moeten worden onderzocht middels archeologische boringen vooraleer een vooronderzoek met ingreep in de bodem in de vorm van proefsleuven kan worden uitgevoerd.

1.2.2 Onderzoek met ingreep in de bodem

Een **karterend of waarderend archeologisch booronderzoek** is een logische stap volgend op het aantreffen van intacte bodemprofielen tijdens een paleolandschappelijke reconstructie (bv. tijdens een proefsleuvenonderzoek of een landschappelijk booronderzoek) en bij uitstek geschikt om de aanwezigheid en begrenzing van steentijdvindplaatsen in kaart te brengen. De methode is minder toepasbaar zonder een voorafgaand landschappelijk bodemonderzoek in de vorm van boringen, maar kan, indien tijdens een proefsleuvenonderzoek steentijdvondsten worden gedaan, zeer goed lokaal worden ingezet om de aard en begrenzing van de steentijdvindplaats in kwestie te karteren zodanig dat ze bewaard kan worden voor een opgraving of een bewaring in situ.

- Is het **MOGELIJK** deze methode toe te passen op dit terrein? **Ja**. Mits de verwijdering van de aanwezige verharding op bepaalde delen van het terrein.
- Is het **NUTTIG** deze methode toe te passen op dit terrein (levert het iets op)? **Ja**.
- Is het overdreven **SCHADELIJK** voor het bodemarchief deze methode toe te passen op dit terrein? **Neen**.
- Is het **NOODZAKELIJK** deze methode toe te passen op dit terrein (kosten-batenanalyse)? **Ja**. Wanneer een directe kans is op de aanwezigheid van steentijdvindplaatsen.

Proefsleuvenonderzoek is erg geschikt voor het opsporen van archeologische ensembles onder de vorm van grondsporen op rurale terreinen met een grote oppervlakte. Belangrijk hierbij is dat het sleuvenonderzoek aanleiding is voor een verdere evaluatie van het terrein in een archeologienota. Indien de kans op aanwezigheid van waardevolle archeologische ensembles vrijwel onbestaande wordt ingeschat, is het sleuvenonderzoek in regel het eindpunt van het archeologisch traject. Wanneer de kans hoog wordt ingeschat, wordt binnen de archeologienota een advies voor een vervolgt traject geformuleerd. Vaak bestaat dit uit een vlakdekkende opgraving op specifiek afgebakende zones van het onderzoeksterrein.

Tijdens dergelijk onderzoek is het van belang dat slechts een beperkt deel van het plangebied onderzocht wordt. Archeologische sporen worden tijdens een sleuvenonderzoek immers niet volledig onderzocht. Om de kans op de beschadiging van het archeologisch ensemble te beperken, wordt een dekkingsgraad van 10% – 15% vooropgesteld. Zo wordt het resultaat van het onderzoek bereikt met een minimum aan destructie van het archeologisch erfgoed.

Tijdens het proefsleuvenonderzoek dient ook een landschappelijk bodemonderzoek te worden uitgevoerd. Dit gebeurt door de aanleg van systematisch ingeplande profielkolommen.

- Is het **MOGELIJK** deze methode toe te passen op dit terrein? **Ja**. Op voorwaarde dat de verharding en bebouwing verwijderd is tot op het maaiveld.
- Is het **NUTTIG** deze methode toe te passen op dit terrein (levert het iets op)? **Ja**. Afhankelijk van de resultaten van het landschappelijk profielputtenonderzoek.
- Is het overdreven **SCHADELIJK** voor het bodemarchief deze methode toe te passen op dit terrein? **Neen**.
- Is het **NOODZAKELIJK** deze methode toe te passen op dit terrein (kosten-batenanalyse)? **Ja**. Afhankelijk van de resultaten van het landschappelijk profielputtenonderzoek.



Op basis van de uitgevoerde bureaustudie wordt door BAAC Vlaanderen bvba na afloop van het landschappelijk bodemonderzoek in de vorm van profielputten en de eventuele archeologische boringen een vooronderzoek met ingreep in de bodem door middel van proefsleuven geadviseerd. De mogelijke te volgen trajecten, gebaseerd op de resultaten van het landschappelijk bodemonderzoek, worden hieronder beschreven in het programma van maatregelen.

2 Programma van maatregelen

2.1 Administratieve gegevens

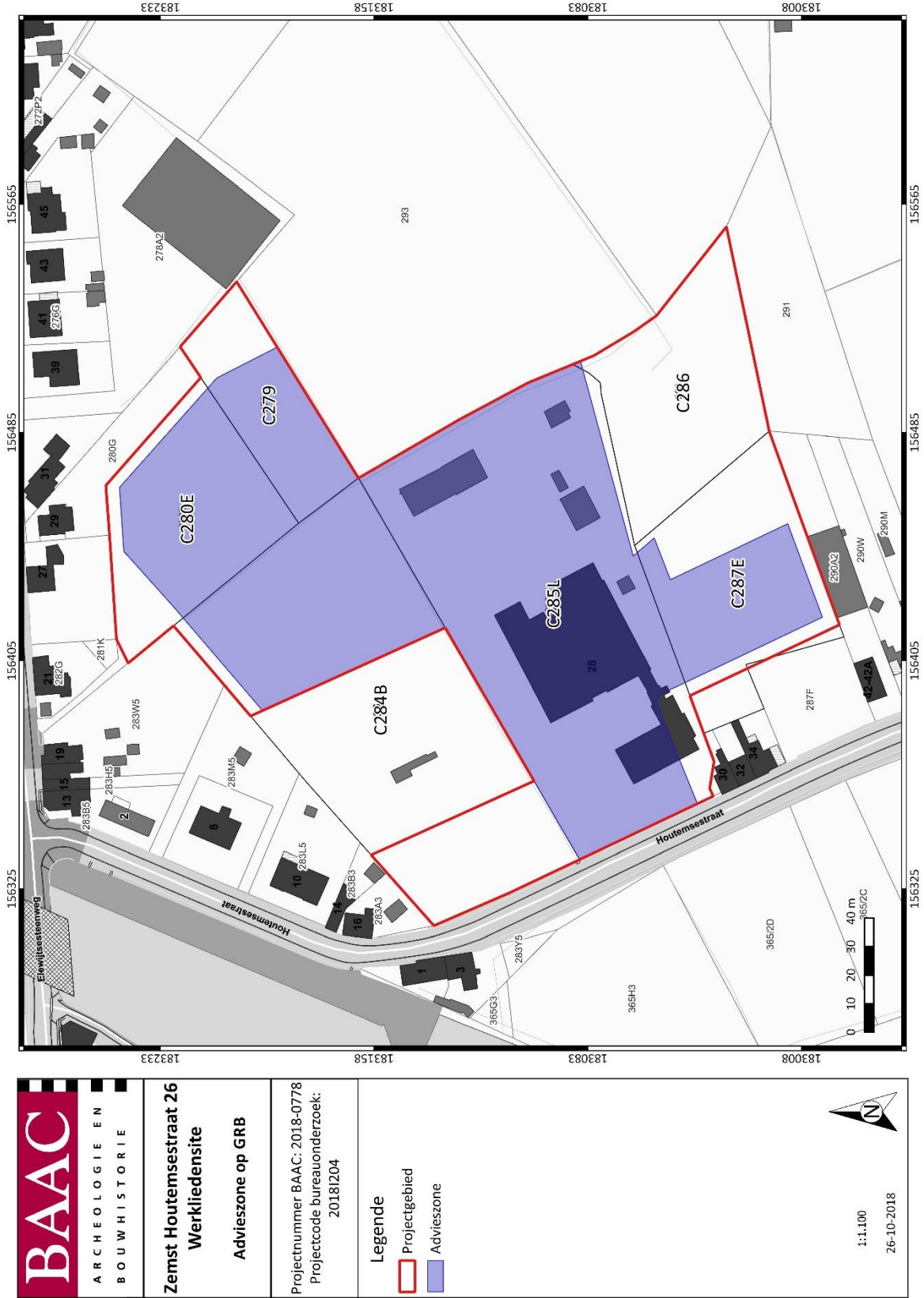
Naam site	Zemst, Houtemsestraat 26		
Ligging	Houtemsestraat 26, deelgemeente Epepegem, gemeente Zemst, provincie Vlaams-Brabant		
Kadaster	Zemst, Afdeling 5 Epepegem, Sectie C, Percelen 280E (partim), 279 (partim), 284B (partim), 285L (partim) en 287E (partim)		
Coördinaten	Noord:	x: 156465.67	y: 183247.34
	Oost:	x: 156509.99	y: 183085.57
	Zuid:	x: 156420.20	y: 183000.67
	West:	x: 156335.23	y: 183085.87



 <p>BAAC ARCHEOLOGIE EN BOUWHISTORIE</p>	<p>Zemst Houtemsestraat 26 Werkliedensite</p> <p>Advieszone op GRB</p>	<p>Projectnummer BAAC: 2018-0778 Projectcode bureauonderzoek: 20181204</p>	<p>Legende</p> <p> Projectgebied</p> <p> Advieszone</p>	 <p>1:1.100 26-10-2018</p>

Figuur 1: Projectgebied met aanduiding advieszone op GRB²

² AGIV 2018b

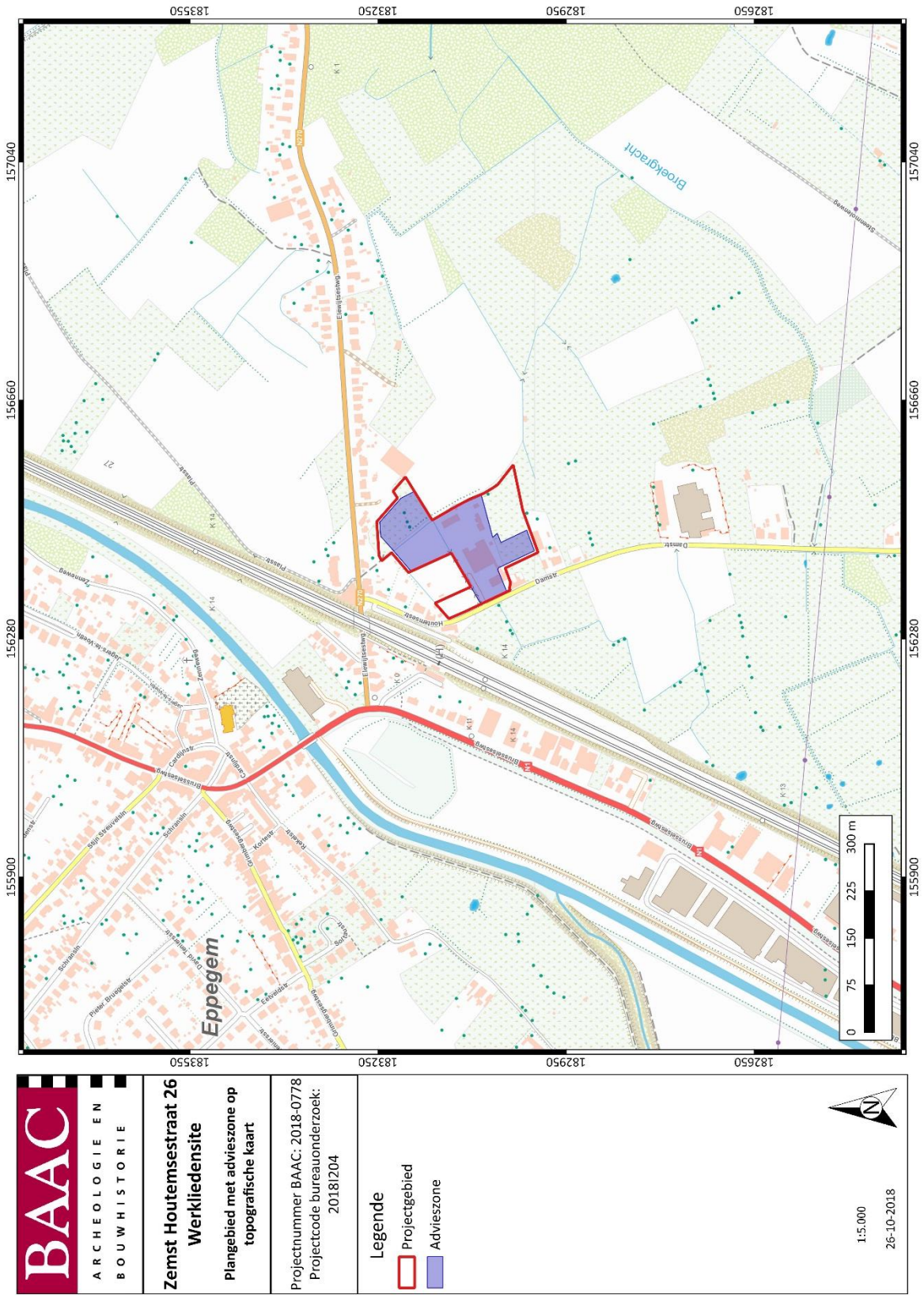

Figuur 2: Projectgebied met aanduiding advieszone op topografische kaart³

³ AGIV 2018c

2.2 Vraagstelling en onderzoeksdoelen

De doelstellingen van het verder vooronderzoek zijn dezelfde als de algemene doelstellingen van het vooronderzoek, zijnde het vaststellen van de aanwezigheid van een archeologische site en de karakteristieken en bewaringstoestand van deze site, alsook een analyse van de relatie met het landschap, de waarde en de impact van de geplande werken.

Bodem en paleolandschap

- Welke zijn de waargenomen horizonten, beschrijving + duiding?
- Zijn er tekenen van erosie? In hoeverre is de bodemopbouw intact? Wat is de impact hiervan op eventueel aanwezig archeologisch erfgoed?
- Waardoor kan het eventueel ontbreken van een horizont verklaard worden?
- Welke bodemhorizonten worden in de profielen aangetroffen en wat is de genese ervan? Welke zijn de bodemprocessen die hiermee geassocieerd worden?
- Vertegenwoordigen deze horizonten eventueel relevante archeologische niveaus?
- Kan er een hypothese vooropgesteld worden omtrent de datering van deze pakketten?
- Welke bodemtypes zijn binnen de grenzen van het plangebied aanwezig en wat is hun laterale variabiliteit?
- Hoe verloopt de evolutie van de bodemprofielen overheen de toposequentie van zuid naar noord?

Sporenbestand

- Zijn er sporen aanwezig? Wat is de aard en de datering van de sporen?
- Hoe is de bewaringstoestand van de sporen?
- Maken de sporen deel uit van één of meerdere structuren?
- Behoren de sporen tot één of meerdere periodes?
- Wat is de relatie tussen de bodem, de archeologische sporen en de landschappelijke context?
- Kunnen archeologische vindplaatsen in tijd, ruimte en functie afgebakend worden (incl. de argumentatie)? Is er een relatie met omliggende vindplaatsen?
- Wat is de vastgestelde en verwachte bewaringstoestand van elke archeologische vindplaats?
- Wat is de waarde van elke vastgestelde archeologische vindplaats?

Impact geplande bodemingrepen

- Wat is de potentiële impact van de geplande ruimtelijke ontwikkeling op de waardevolle archeologische vindplaatsen?
- Voor waardevolle archeologische vindplaatsen die bedreigd worden door de geplande ruimtelijke ontwikkeling: hoe kan deze bedreiging weggenomen of verminderd worden (maatregelen behoud in situ)?

Motivatie en bepalingen mogelijk verder archeologisch onderzoek

Voor waardevolle archeologische vindplaatsen die bedreigd worden door de geplande ruimtelijke ontwikkeling en die niet in situ bewaard kunnen blijven:

- Wat is de ruimtelijke afbakening (in drie dimensies) van de zones voor vervolgonderzoek?
- Welke aspecten verdienen bijzondere aandacht, zowel vanuit methodologie als aanpak voor het vervolgonderzoek?
- Welke vraagstellingen zijn voor vervolgonderzoek relevant?
- Zijn er voor de beantwoording van deze vraagstellingen natuurwetenschappelijke onderzoeken nodig? Zo ja, welke type staalnames zijn hiervoor noodzakelijk en in welke hoeveelheid?
- Wat is de financiële impact van eventueel vervolgonderzoek?

Het onderzoeksdoel is bereikt wanneer op basis van het vooronderzoek met ingreep in de bodem een voldoende gefundeerde uitspraak kan worden gedaan over de aard, omvang en behoudenswaardigheid van de archeologische waarden in het plangebied en wanneer een eenduidig advies kan worden gegeven voor vrijgave van het terrein, een opgraving of behoud in situ. Om te bepalen of het onderzoeksdoel is bereikt, gebruikt de erkend archeoloog de volgende criteria:

1. Oppervlaktecriterium

Aangezien het principe van het voorgestelde onderzoek gebaseerd is op een statistische manier van werken is het van belang dat een voldoende ruime dekking wordt verkregen. Bovendien is het van belang dat de spreiding over het hele terrein gewaarborgd wordt zodat uitspraken kunnen worden gedaan over het hele terrein.

2. Inhoudelijke evaluatie

De erkende archeoloog moet eventueel aanwezige archeologische waarden voldoende onderzoeken zodat uitspraken kunnen worden gedaan over onder meer datering, interpretatie en onderlinge samenhang van sporen en/of artefacten.

3. Ruimtelijke evaluatie

De erkende archeoloog moet eventueel aanwezige archeologische waarden zodanig onderzoeken dat hij een uitspraak kan doen over de ruimtelijke spreiding van één of meerdere archeologische vindplaatsen in het plangebied.

2.3 Fasering

De geplande werkzaamheden zullen gefaseerd gebeuren. De bestaande gebouwen die in de zone liggen waar de nieuwbouw komt, worden eerst afgebroken (Figuur 3). Het hoofdgebouw wordt deels afgebroken zodat de werklieplandienst gegarandeerd blijft op de site. Na het optrekken van de nieuwbouw worden de resterende constructies afgebroken en start men met de omgevingsaanleg. De donkergrijze zones op Figuur 4 worden het allerlaatst uitgevoerd.

Deze fasering heeft een directe impact op het archeologisch vooronderzoek. Het archeologisch onderzoek dient rekening te houden met de fasering van de afbraakwerken.

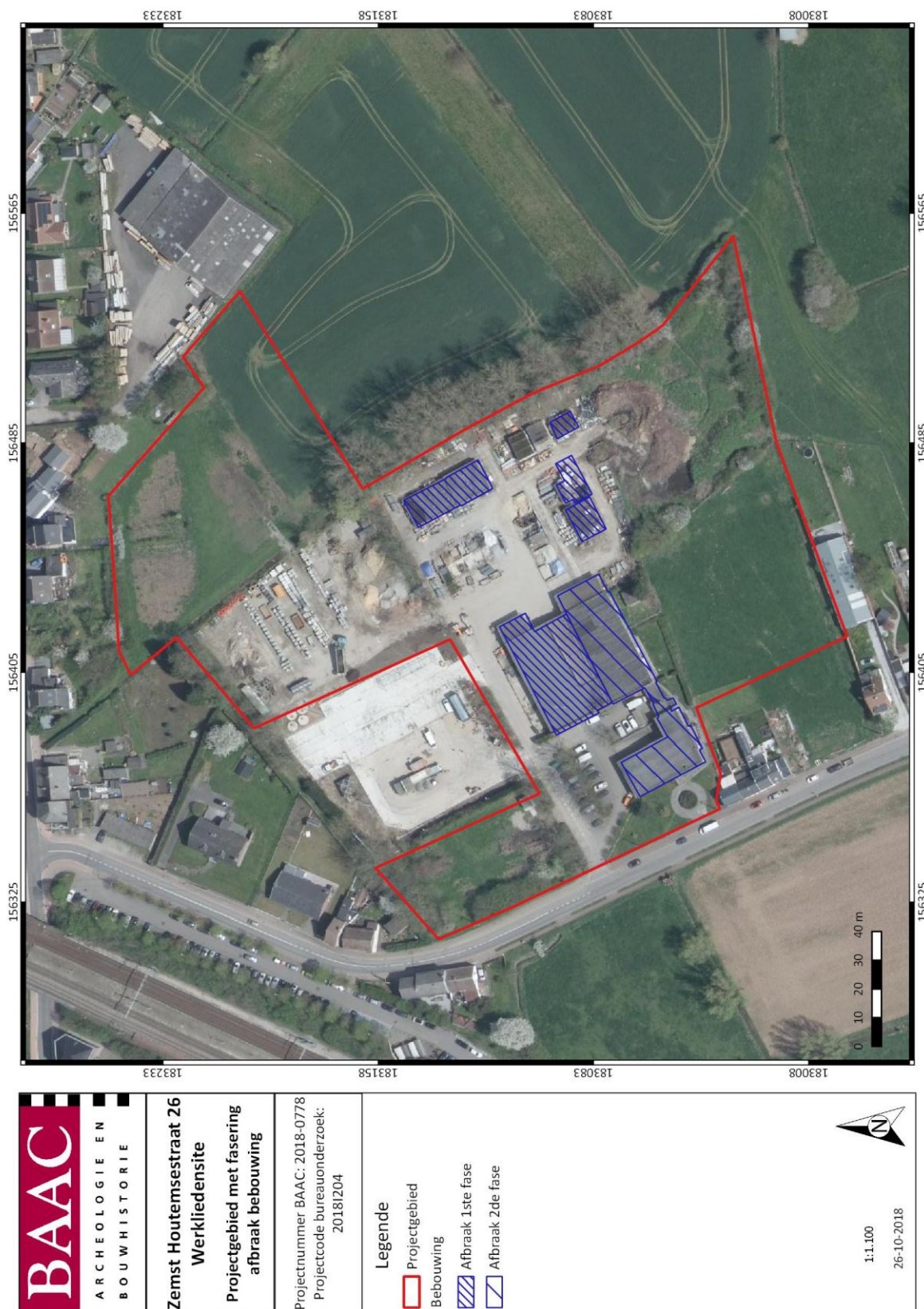

Figuur 3: Projectgebied met fasering afbraak bebouwing⁴

⁴ Informatie aangereikt door initiatiefnemer

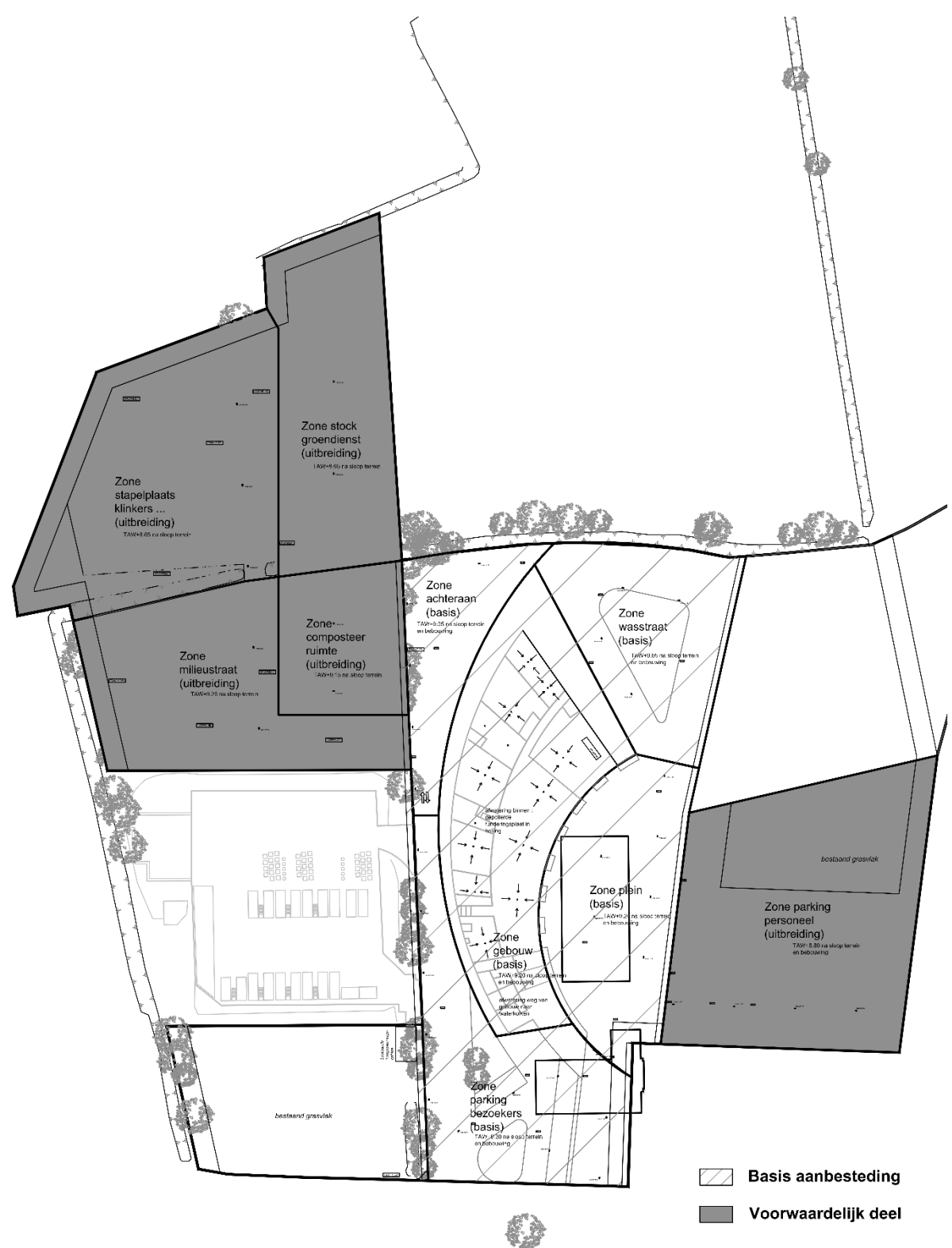

WE-S Edmond Blockstraat 9 B-9050 GENT T 0032/9 279 89 76 E info@we-s.be		Bouwheer: Gemeentebestuur Zierikzee De Oude 1 5345 Zierikzee Bouwplaatse: Houtenstraat 26 9000 Zierikzee	Ontwerp: Bouw van een werkkliedsite			
			Datum: 2018 09 21	Plan: AANBESTEDING / voorwaardelijk deel	Schaal: 1/800	Zemst

Figuur 4: Projectgebied met aanduiding fase nieuwbouw (gearceerd) en omgevingsaanleg (grijs) van geplande ingrepen⁵

⁵ Plan aangereikt door initiatiefnemer

2.4 Onderzoekstechnieken landschappelijk profielputtenonderzoek

Bij een landschappelijk profielputtenonderzoek wordt een aardkundige of assistent-aardkundige met ervaring met betrekking tot bodem- en sedimenttypes die in het projectgebied voorkomen ingezet. Een veldwerkleider met ervaring in landschappelijk bodemonderzoek staat de (assistent-)aardkundige bij.

De omvang en vorm van de putten, de inplanting en het grid en het aantal putten is afhankelijk van de aard van de ondergrond, de omvang het onderzochte gebied en de vraagstellingen en doelstellingen van het onderzoek.

De dekingsgraad en inplanting zijn van dien aard dat ze volstaan om voldoende gefundeerde uitspraken te doen over het geheel van het onderzochte gebied, eventueel in combinatie met landschappelijke boringen.

2.4.1 Algemene bepalingen

Het onderzoek met landschappelijke profielputten brengt voor het bereiken van de doelstelling de aardkundige eigenschappen van het onderzochte gebied in kaart. Dit gebeurt door het aanleggen van putten of sleuven die toelaten referentieprofielen te registreren.

Voor de algemene bepalingen wordt verwezen naar de relevante hoofdstukken in de Code van Goede Praktijk.

2.4.2 Technische bepalingen

De referentieprofielen worden zo aangelegd dat ze alle aardkundige eenheden omvatten waarin archeologische sites in stratigrafisch primaire positie kunnen voorkomen die relevant zijn voor de vraagstellingen van het onderzoek.

De lokalisering van de profielputten of -sleuven, evenals de aangelegde referentieprofielen daarbinnen, gebeurt met xyz-coördinaten (planimetrie in Lambertcoördinaten (EPSG:31370), altimetrie ten opzichte van de Tweede Algemene Waterpassing). De coördinaten worden ingemeten met een nauwkeurighedsgraad van minimaal 1 centimeter.

Het aanleggen en registreren van de referentieprofielen gebeurt zoals beschreven in hoofdstuk 10.3 van de CGP.

Indien afgeweken wordt van het initiële opzet op basis van de bekomen inzichten tijdens de uitvoering van het onderzoek, wordt dit beschreven en verantwoord in de rapportering.

Indien bij het uitgraven van de aardkundige profielputten antropogene sporen worden aangetroffen, wordt het uitgraven gestaakt en wordt de inplanting, diepte of vorm van de put aangepast. De locatie van de aangetroffen sporen wordt wel ingemeten (planimetrie in Lambertcoördinaten (EPSG:31370), altimetrie ten opzichte van de Tweede Algemene Waterpassing) en vermeld in de rapportering. Het opsporen en registreren van archeologische artefacten, sporen of sites is namelijk geen doel van het onderzoek met landschappelijke profielputten. Dit dient te gebeuren door (of onder de autoriteit van) een erkende archeoloog, volgens de bepalingen in hoofdstuk 8 van CGP (vooronderzoek met ingreep in de bodem) en dient voorafgegaan te worden door een melding of toelating.

Tijdens het bodemonderzoek worden referentieprofielen geregistreerd, teneinde een zo representatief mogelijk beeld te bekomen van de bodemkundige en Quartairgeologische opbouw van het plangebied. Rekening houdende met de natuurlijke, archeologische en technische omstandigheden worden de profielen gelijkmatig over de hele site verspreid. Vervolgens worden deze

per laag of horizont lithologisch en bodemkundig beschreven. Belangrijke bodemeigenschappen, zoals textuur, bodemstructuur, oxidoreductie, kalkgehalte, biologische processen, chemische processen, mineralogische processen en bodemhorizonten werden gedetermineerd en beschreven. De beschrijving van de boringen gebeurde conform de *FAO guidelines for soil description* en de Code van Goede Praktijk.

2.4.3 Specifieke methodologie

1° Omvang en vorm van de putten

De omvang en vorm van de putten zijn van dien aard dat alle aardkundige eenheden, waarin archeologische sites in stratigrafisch primaire positie kunnen voorkomen, omvat worden en zodat de onderzoeksvragen beantwoord kunnen worden. Als uitgangspunt worden putten van 2 x 2 m voorzien. Gezien de complexiteit van het landschap, in de alluviale Zennevallei, is het goed mogelijk dat relevante archeologische vlakken zeer diep zitten.

Omwille van de veiligheid, en gezien de beperkte verstoringsdiepte van de geplande werken (max. 60 cm -mv) wordt de aanlegdiepte begrensd op maximum 1,80 m onder maaiveldniveau.

De uitgraving van de putten gebeurt machinaal. Hiervoor wordt een rupskraan van minimaal 15 ton met platte graafbak voorzien.

2° Inplanting en het grid

Rekening houdend met de natuurlijke, archeologische en technische omstandigheden worden de profielputten zo gelijkmatig mogelijk over het areaal van de geplande verstoring verspreid. Een grid is, conform de CGP, niet noodzakelijk en kan worden aangepast tijdens het veldwerk in functie van de evaluatie van de bodemgesteldheid.

3° Aantal putten

Er worden 7 profielputten aangelegd, waarbij telkens minstens één profiel wordt geregistreerd.

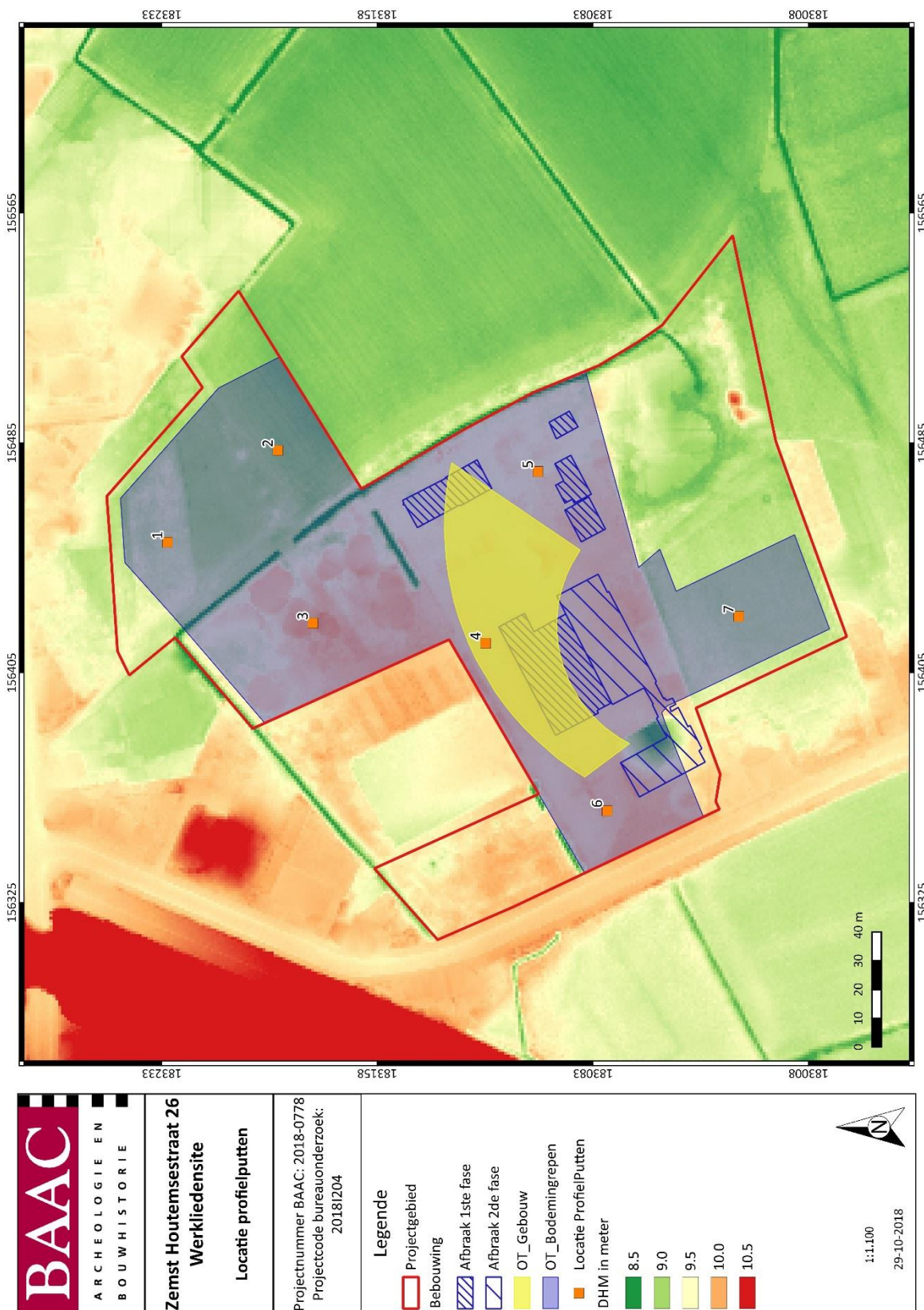

Plan 1: Inplanting landschappelijke profielputten op DHM⁶

⁶ AGIV 2018a

2.4.4 Potentieel vervolgtraject

Voor de advieszone binnen het plangebied geldt een traject dat bestaat uit volgende stappen:

- Indien geen archeologisch niveau bewaard of indien het archeologisch niveau zich op meer dan 1 m -mv bevindt (vanwege beperkte verstoringsdiepte van de geplande werken): geen verder onderzoek
- In geval van intacte bodemopbouw of begraven bodems met potentieel op intact bewaarde artefactensites uit de steentijden: verder vooronderzoek naar dit steentijdpotentieel (dit bestaat uit verkennend archeologisch booronderzoek, waarderend archeologisch booronderzoek en/of proefputten in het kader van steentijdonderzoek) indien de relevante bodem(s) zich op minder van 1 m -mv bevinden.

Met voldoende intacte bodem wordt hier een bodem bedoeld die niet met regelmaat gediepploegd is, en niet zo sterk afgetopt of dusdanig vergraven door recente ingrepen dat alle archeologisch relevante niveaus verdwenen zijn. Indien geen of nauwelijks bodemvorming heeft plaatsgevonden, wil dat niet zeggen dat een bodem niet (deels) intact kan zijn. Hiermee dient rekening te worden gehouden wanneer de beslissing aangaande het wel of niet uitvoeren van archeologische boringen wordt genomen.

Het -al dan niet- aantreffen van archeologische indicatoren in de boringen kan leiden tot diverse beslissingen. Een archeologische indicator kan bestaan uit onder meer vuursteenartefacten, (verbrand) bot, (verkoalde) hazelnootdoppen, (verkoold) graan, verbrande leem of handgevormd aardewerk. Vanaf dat er één archeologische indicator wordt aangetroffen neemt een senior-specialist steentijdonderzoek een beslissing genomen omtrent verdere stappen, gaande van verkennende/waarderende boringen tot proefputten i.f.v. steentijdonderzoek of geen vervolgonderzoek.

- Bij aanwezigheid van zones zonder potentieel op intact bewaarde artefactensites uit de steentijden maar met een archeologisch niveau dat zich op minder dan 1 m -mv bevindt: proefsleuven in deze zones

2.5 Onderzoekstechnieken archeologisch booronderzoek

2.5.1 Algemene bepalingen

Archeologisch booronderzoek wordt in Vlaanderen regelmatig gebruikt voor het opsporen van steentijdvindplaatsen. Steentijdvindplaatsen zijn zo goed als altijd opgebouwd uit een losse vondstverspreiding van voornamelijk vuursteenmateriaal met daarbinnen verschillen in dichtheid. De overgrote meerderheid van deze vondsten is klein tot zeer klein (ca. 80-90% van de vondsten is kleiner dan 1 cm) waardoor ze bij een klassieke prospectie met ingreep in de bodem (proefsleuvenonderzoek) slechts zelden worden opgemerkt. Daarenboven komen sporen, zeker wat de vroege prehistorie betreft (*grosso modo* voor 1500 vr. Chr.), zelden of nooit voor waardoor het gebruik van proefsleuven enkel bij uitzondering tot de ontdekking van prehistorische vindplaatsen leidt.⁷ Bovendien is voor de detectie van de sporen het vaak noodzakelijk de bodem, indien aanwezig, bijna volledig te verwijderen, waarmee meteen ook een belangrijk deel van de eventueel aanwezige steentijdvindplaats(en) wordt opgeruimd. Door de bodem op systematische wijze te bemonsteren (d.m.v. een archeologisch booronderzoek) en het onderzoek te richten op het opsporen van deze kleine fractie (door het zeven van deze monsters) is het op een vrij eenvoudige manier mogelijk zicht te krijgen op de eventuele aanwezigheid van steentijdvindplaatsen in het projectgebied.⁸

Het doel van het vooronderzoek met ingreep in de bodem in de vorm van **verkennende archeologische boringen** is een archeologische evaluatie van dat deel van het terrein dat op basis van de resultaten van het bureauonderzoek een grote kans heeft op het aantreffen van steentijdwaarden en waar bovendien volgens het landschappelijk bodemonderzoek een intacte bodem aanwezig is.

Het doel van het vooronderzoek met ingreep in de bodem in de vorm van **waarderende archeologische boringen** is de reeds opgespoorde sites door middel van boringen verder te evalueren.

Fasering

In ideale omstandigheden doorloopt het archeologisch booronderzoek twee fases. In de eerste fase (**verkennende archeologisch boringen**) tracht men de aanwezige vindplaatsen op te sporen door in een relatief ruim driehoeksgrid te bemonsteren; standaard is dit 10 x 12 m. In de tweede fase (**waarderende archeologisch boringen**) worden de eventueel getroffen vindplaatsen verder geëvalueerd door het grid te vernauwen naar 5 x 6 m. Hierdoor verkrijgt men niet alleen een beter beeld van de omvang en de gaafheid van de vindplaats(en); in een aantal gevallen is het zelfs mogelijk een eerste, voorlopige, datering naar voor te schuiven. De trefkans van goed dateerbare, periode specifieke, artefacten bij booronderzoek is echter vrij klein. Het is dan ook niet abnormaal dat er nog een fase van testputten volgt, met name bij een diffuse vondstverspreiding, voor men overgaat tot een eventuele vrijgave, opgraving of bescherming van de vindplaats(en).⁹

Er wordt van uitgegaan dat het merendeel van de te verwachten vindplaatsen enerzijds bestaat uit kleine, kortstondig bewoonde, kampementen van jagers-verzamelaars. Deze zijn niet veel groter dan 15-25 m².¹⁰ Grotere vondstconcentraties (ca. 50-200 m²) blijken vaak te zijn opgebouwd uit meerdere, al dan niet gedeeltelijk overlappende, kleinere concentraties.¹¹ Anderzijds zijn er de huisplaatsen van de eerste agrarische gemeenschappen, bestaande uit een woonhuis en een erf waarop soms bijgebouwen staan. Deze zijn mogelijk voor langere tijd bewoond en bezitten een oppervlakte in de orde van 500-2000 m².¹²

⁷ RYSSAERT et al. 2007

⁸ GROENEWOUDT 1994 ; TOL et al. 2004

⁹ Zie o.m. Perdaen et al. 2011.

¹⁰ Zie o.m. Crombé et al. 2003; De Bie 1999; Depraetere et al. 2007 & 2008; Noens et al. 2005.

¹¹ Crombé et al. 2006.

¹² TOL et al. 2004 p.70

Kort samengevat: grotere nederzettingen en palimpsestsituaties/verblijfplaatsen zijn bij een gebruik van een 10 x 12 m boorgrid op te sporen; voor kleinere, kortstondig bewoonde occupaties (die een zeer groot onderzoekspotentieel bezitten op vlak van de ruimtelijke analyse en typo-chronologie) is een 5 x 6 m boorgrid noodzakelijk. Bovendien volstaan één of enkele geclusterde positieve boorlocaties (met een relatief gaaf bodemprofiel) voor het opsporen van een vuursteenvindplaats.

Voor de algemene bepalingen wordt verwezen naar de relevante hoofdstukken in de Code van Goede Praktijk.

2.5.2 Specifieke methodologie

De specifieke methodologie en de technische bepalingen van dergelijk booronderzoek wordt, conform de CGP, pas opgemaakt nadat de resultaten van voorgaand vooronderzoek, m.n. landschappelijk bodemonderzoek, gekend zijn (CGP Hoofdstuk 8.4 & 8.5).

Afwijkend van de bepalingen in de CGP wordt voorgesteld om voor zowel het verkennend als het waarderend archeologisch booronderzoek een boor te gebruiken met een boorkop met dezelfde diameter.¹³ Dit omdat de resultaten van het waarderend en verkennend booronderzoek dan onderling beter te vergelijken zijn. Aangezien een boormonster op zich al een zeer klein staal betreft, is het absoluut aan te raden te kiezen voor de grotere diameter van de twee. Voor zowel het verkennend als het waarderend archeologisch booronderzoek moet dan ook een boor met een minimale boorkopdiameter van 12 cm worden gebruikt.

Er worden geen verdere specifieke afwijkingen voorzien ten opzichte van de algemene bepalingen. De boringen gebeuren conform te voorgestelde methode als weergegeven in voorgaand hoofdstuk 2.5.1

De specifieke methodiek worden bepaald na een positief advies van het landschappelijk bodemonderzoek en worden indien bepaalde omstandigheden een afwijkende methodologie of techniek vereisen dan die opgesteld in de CGP, door de erkende archeoloog gemotiveerd in de nota.

2.5.3 Potentieel vervolgtraject

Naar aanleiding van het archeologisch verkennend booronderzoek zijn volgende vervolgtrajecten mogelijk:

A. Indien archeologische indicatoren worden aangetroffen en indien de bodembewaring ter plaatse goed is: archeologisch waarderend booronderzoek op deze (sub)locatie(s) en/of proefputtenonderzoek in functie van een prehistorische artefactensite (zie CGP v3, hoofdstuk 8.7, blz. 77 ev.), gevolgd door proefsleuvenonderzoek (zie CGP v3, hoofdstuk 8.6, blz. 64 ev.).

Een archeologische indicator kan bestaan uit onder meer vuursteenartefacten, (verbrand) bot, (verkoold) hazelnootdoppen, (verkoold) graan, verbrande leem of handgevormd aardewerk. Vanaf dat er één archeologische indicator wordt aangetroffen neemt een senior-specialist steentijdonderzoek een beslissing genomen omtrent verdere stappen.

¹³ In de CGP wordt voor het verkennend booronderzoek een minimale diameter van 10 cm voorgeschreven en voor het waarderend booronderzoek een minimale diameter van 12 cm.

B. Indien geen archeologische indicatoren voor steentijd aangetroffen worden of indien de bodembewaring ter plaatse onvoldoende is: proefsleuvenonderzoek (zie CGP v3, hoofdstuk 8.6, blz. 64 ev.)

Hierbij gelden de reeds bij het landschappelijk booronderzoek genoemde parameters voor het nemen van beslissingen aangaande gaafheid van de bodem en aanwezigheid van indicatoren:

Met een *voldoende intacte bodem* wordt hier een bodem bedoeld die niet met regelmaat gediëpploegd is, en niet zo sterk afgetopt of dusdanig vergraven door recente ingrepen dat alle archeologisch relevante niveaus verdwenen zijn. Indien geen of nauwelijks bodemvorming heeft plaatsgevonden, wil dat niet zeggen dat een bodem niet (deels) intact kan zijn of geen archeologisch relevante niveaus kan bevatten. Hiermee dient rekening te worden gehouden wanneer de beslissing aangaande het wel of niet uitvoeren van archeologische boringen wordt genomen. Voor het nemen van een gefundeerde beslissing wordt minstens een aardkundige en een ter zake doend specialist (periode- en/ of materiaalspecialist) geraadpleegd.

Het aantreffen van archeologische indicatoren in de boringen kan leiden tot diverse beslissingen. Er bestaan primaire en secundaire archeologische indicatoren. In de eerste categorie vallen onder meer vuursteenartefacten en -bewerkingsafval en handgevormd aardewerk. Het betreft met andere woorden zaken die onomstotelijk een antropogene oorsprong hebben. Secundaire indicatoren als (verbrand) bot, (verkoolde) hazelnootdoppen, (verkoold) graan en verbrande leem kunnen weliswaar ook een natuurlijke oorsprong hebben, maar zijn wel met grote waarschijnlijkheid het gevolg van menselijk handelen. Vanaf dat er één archeologische indicator uit bovenstaande categorieën wordt aangetroffen, neemt een senior-specialist steentijdonderzoek een beslissing genomen omtrent verdere stappen, gaande van verkennende/waarderende boringen tot proefputten i.f.v. steentijdonderzoek of geen vervolgonderzoek. Andere secundaire archeologische indicatoren, zoals bijvoorbeeld houtskool of onverbrand botmateriaal, zijn op zich staand niet sterk genoeg om onomstotelijk menselijk handelen aan te tonen. Ze kunnen wel versterkend werken in geval van aantreffen in combinatie met andere indicatoren.

Indien vervolgetraject A. van toepassing zou zijn na archeologisch verkennend booronderzoek, kunnen we volgende **algemene bepalingen voor waarderende archeologische boringen** adviseren.

Boor

Voor het waarderen van artefactensites wordt eveneens een boorkop van minimaal 12 cm gebruikt. Eenzelfde boorkopdiameter dan bij het verkennend archeologisch booronderzoek dient hierbij gehanteerd te worden omwille van vergelijkbaarheid van de resultaten van de verschillende stappen van het booronderzoek.

Grid en lokalisering

Afhankelijk van de resultaten van het verkennende archeologische booronderzoek zal daar waar een archeologische site of artefactencluster werd vastgesteld een nieuw boorgrid worden uitgezet van 5 x 6 m door middel van een GPS. De afstand tussen de raaien is 5 m en 6 m tussen de boringen onderling. Het grid wordt zo ingepland zodat het toelaat voldoende gefundeerde uitspraken te doen over het onderzochte gebied. Het grid is bovendien gebaseerd op het grid van de verkennende boringen zodat de waarderende boringen als een verdichting van dit grid kunnen worden gezien. Aan de hand van de waarderende boringen wordt getracht de aangetroffen vindplaatsen of clusters zo goed mogelijk te begrenzen teneinde een gefundeerd voorstel te kunnen doen voor een eventuele opgraving van de vindplaats(en).

Boordiepte en boorvolume

Van elke aardkundige eenheid of antropogene laag wordt een volledig boorprofiel bekomen en wordt een volume sediment opgeboord en ingezameld dat representatief is voor de desbetreffende aardkundige eenheid of antropogene laag. De inzameling van sediment gebeurt gescheiden in aparte schone emmers, per aardkundige eenheid of antropogene laag.

Boorbeschrijving

Alle bodemeenheden worden in het veld beschreven naar textuur, kleur en horizonten. Andere bijzondere eigenschappen zoals de aanwezigheid van oxidoreductie of ijzer- en mangaanconcreties worden eveneens vermeld. Elke vijfde boring wordt bovendien tegen een egale en neutrale achtergrond open gelegd en in detail gefotografeerd. Hierbij wordt de stratigrafische opbouw en de opgeboorde dikte zoals opgeboord netjes aangehouden. Deze boringen dienen dan als referentieborings. De boven- en onderzijde wordt bij elke boring aangeduid.

Zeven

De monsters worden vervolgens getransporteerd en nat gezeefd op een zeef (2 mm) met de bedoeling de monsters te controleren op de aanwezigheid van steentijdartefacten en eventuele andere archeologische indicatoren. De zeefresidu's worden gedroogd. Na het drogen worden ze gecontroleerd op de aanwezigheid van archeologische vondsten en indicatoren die zowel menselijk als natuurlijk zijn. Hierbij wordt de hulp ingeroepen van een steentijdspecialist. De vondsten worden voorzien van een vondstenkaartje.

Verwerking en interpretatie

De aardkundige eenheden of antropogene lagen die relevante archeologische indicatoren bevatten, worden verwerkt in een digitaal terreinmodel. De verschillende vondstlocaties worden naar vondstcategorie op het digitaal terreinmodel geplot.

Vondsten

Indien dit onderzoek vondsten oplevert, worden deze aan een assessment onderworpen en bewaard volgens de beschreven methoden in de Code van de Goede Praktijk.

Eventuele afwijkende methodiek

In regel wordt het boorgrid gezet zoals voorgesteld in de specifieke methodologie. Indien bepaalde omstandigheden een afwijkende methodologie of techniek vereisen, wordt dit door de erkende archeoloog gemotiveerd in de archeologienota.

Specifieke methodologie proefputtenonderzoek in functie van een prehistorische artefactensite

Als tijdens het waarderend booronderzoek mogelijk intact bewaarde artefactensites uit de steentijden worden aangetroffen, gaat men op de locatie van deze sites over tot een proefputtenonderzoek in functie van een prehistorische artefactensites. Dit onderzoek levert bijkomende gegevens betreffende de datering, de densiteit, afbakening, stratigrafie en bewaringstoestand van de site. De noodzaak tot het toepassen van deze methode dient bepaald te worden op basis van de resultaten van het voorgaand vooronderzoek. Indien het relevant is of noodzakelijk blijkt, worden volgens deze methode één of meerdere kleine proefputten (van 0,5 x 0,5m) onderzocht, zoals omschreven in de parameters van de CGP.

Indien vervoltraject B. van toepassing zou zijn na archeologisch verkennend booronderzoek, kunnen volgende bepalingen voor proefsleuven teruggevonden worden in volgend hoofdstuk

2.6 Onderzoekstechnieken proefsleuven

2.6.1 Algemene bepalingen

Voor de algemene bepalingen aangaande de uitvoering van proefsleuvenonderzoek wordt verwezen naar de relevante hoofdstukken in de Code van Goede Praktijk.

2.6.2 Specifieke methodologie

De afbraak van de bestaande bebouwing binnen het projectgebied zal in twee fasen gebeuren aangezien de werkliesite ten allen tijden in gebruik dient te zijn (zie VvR). Hierdoor zal een eventueel proefsleuvenonderzoek eveneens in twee fasen moeten plaatsvinden.

Inplanting sleuven

Bij de inplanting van de sleuven werd in eerste instantie rekening gehouden met de topografie van het onderzoeksterrein. Zo zijn de sleuven algemeen georiënteerd volgens de helling van het terrein. Op deze manier maken de sleuven een transect op het landschap.

Oppervlakte en dekkingsgraad onderzoek

De standaardmethode van een proefsleuvenonderzoek schrijft de aanleg van parallelle sleuven voor. De ideale dekkingsgraad van de sleuven ligt tussen 10 en 15% van het plangebied. De sleuven zijn in regel 1,80 tot 2 m breed. De afstand tussen de sleuven bedraagt in regel niet meer dan 15 m (middenpunt tot middenpunt). Statistisch onderzoek en simulaties van sleuven op verschillende soorten vindplaatsen met diverse omvang hebben aangetoond dat met een dichtheid van 10% ongeveer 95% van alle vindplaatsen met een minimum omvang van 5 m in diameter worden opgespoord.¹⁴

Hierbij geldt dat de kans dat lineaire structuren worden gemist groter is indien sleuven alle parallel in dezelfde richting worden gelegd. Om de trefkans op dergelijke structuren te vergroten, dienen dwarssleuven en/of kijkvensters te worden aangelegd. Binnen de CGP wordt een duidelijke richtlijn inzake de dekkingsgraad van een proefsleuvenonderzoek aangegeven: 10% van het terrein wordt onderzocht aan de hand van proefsleuven, 2,5% van het terrein wordt onderzocht aan de hand van aanvullende kijkvensters. Indien afgeweken wordt van de dekkingsgraad omwille van bovengenoemde of andere redenen tijdens de uitvoering van het veldonderzoek, wordt dit beschreven en verantwoord in de rapportage.

Met behulp van een kraan met gladde graafbak wordt 1200 lopende meter sleuven aangelegd met een breedte van 1.8 tot 2m, goed voor 2400 m² onderzochte oppervlakte. Het totale terrein is 20.762 m² groot. De sleuven omvatten dus ca. 11,5% van het terrein. Op archeologisch interessante plekken worden nog kijkvensters aangelegd. De bedoeling is om met de sleuven en de kijkvensters ca. 12,5% van het terrein te onderzoeken. In fase 1 kan 1.888 m² sleuf aangelegd worden, in fase 2 514 m².

¹⁴ BORSBOOM & VERHAGEN 2012, 22-33

Selectie vondsten

Alle vondsten die tijdens de aanleg van de sleuven en het opschaven, couperen en afwerken van de sporen worden aangetroffen, worden verzameld en geregistreerd. Bij relevante archeologische sporen of bodemeenheden wordt daarenboven actief op zoek gegaan naar vondsten. Enkel in sporen met een duidelijk recente ouderdom worden niet alle vondsten systematisch ingezameld.

Staalname

Er worden in regel geen stalen genomen tijdens het onderzoek. Enkel gevoelige en relevante archeologische sporen of bodemeenheden worden indien gewest bemonsterd. Deze bemonstering kadert echter niet binnen het beantwoorden van de onderzoeksvraagstelling zoals geformuleerd in de onderzoeksvragen. Dergelijke staalname en mogelijke verdere analyse van deze stalen dient dan ook bijkomend gemotiveerd te worden en gekaderd te worden binnen bijkomende onderzoeksvragen.

Referentieprofielen

Aangezien een landschappelijk bodemonderzoek heeft plaatsgevonden, is het niet noodzakelijk referentieprofielen te registreren. Enkele profielwanden kunnen opgeschoond en beschreven worden en gekoppeld worden aan de resultaten van het bodemonderzoek.

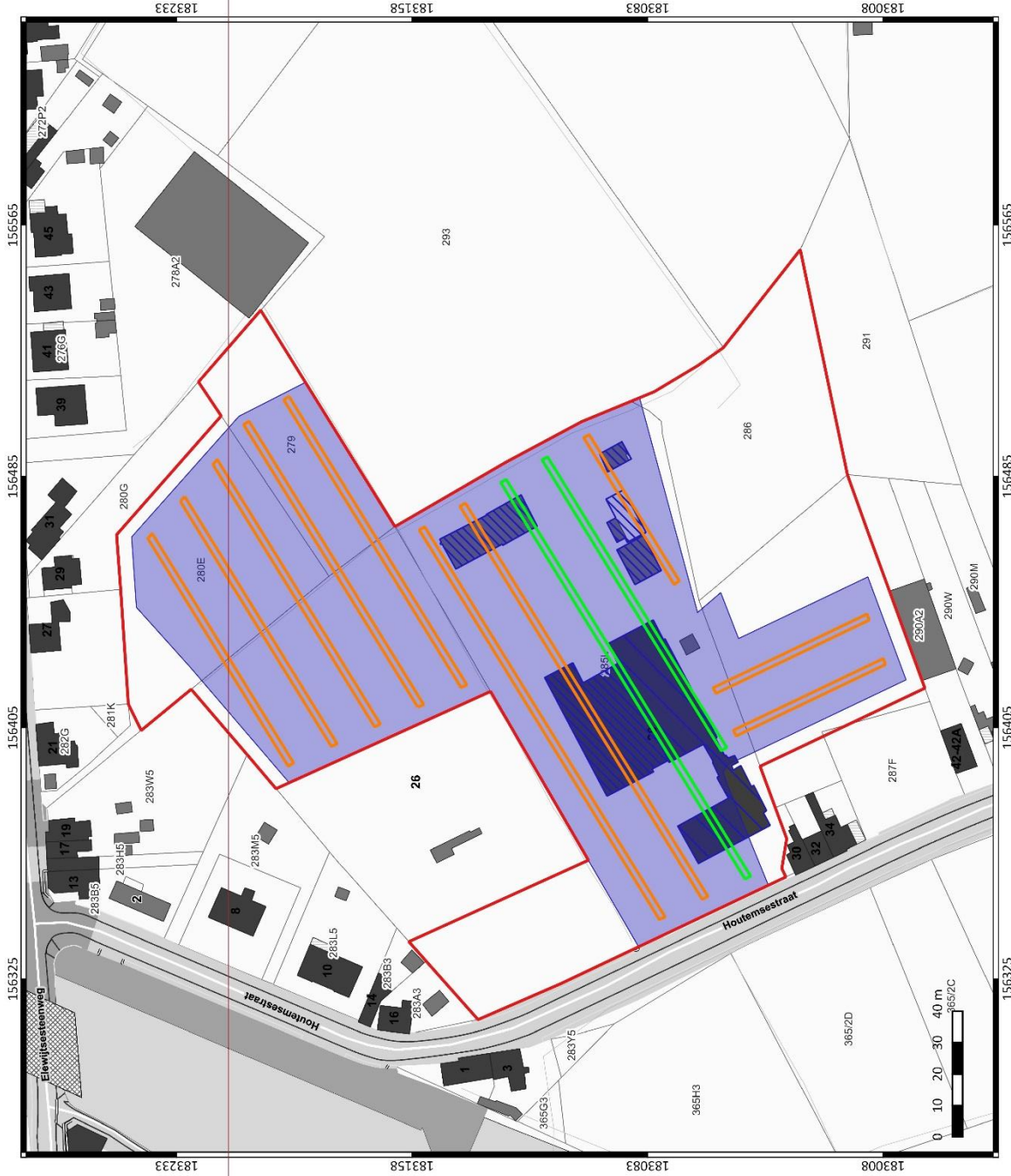

BAAC
 ARCHEOLOGIE EN
 BOUWHISTORIE

Zemst Houtemsestraat 26
Werkliedensite

Inplanting proefsleuven

Projectnummer BAAC: 2018-0778
 Projectcode bureauonderzoek:
 20181204

Legende

- Projectgebied
- Bebouwing
- Afbraak 1ste fase
- Afbraak 2de fase
- OT - Afgraving 20 cm opp. 20.762 m²
- Proefsleuven
- Na 1ste fase afbraak
- Na 2de fase afbraak



1:1.100
 26-10-2018

Plan 1: Inplanting proefsleuven

2.7 Voorziene afwijkingen ten aanzien van de Code van Goede Praktijk

Er worden geen afwijkingen ten aanzien van de Code van Goede Praktijk voorzien. Moesten er tijdens de uitvoering van het vooronderzoek met ingreep in de bodem redenen zijn waarom wel wordt afgeweken van de bepalingen in de code, dan worden deze gemotiveerd in het verslag van resultaten.

3 Lijst met figuren

Figuur 1: Projectgebied met aanduiding advieszone op GRB	10
Figuur 2: Projectgebied met aanduiding advieszone op topografische kaart	11
Figuur 3: Projectgebied met fasering afbraak bebouwing	15
Figuur 4: Projectgebied met aanduiding fase nieuwbouw (gearceerd) en omgevingsaanleg (grijs) van geplande ingrepen	16

4 Bibliografie

- AGIV, 2018a. Agentschap voor Geografische Informatie Vlaanderen: Digitaal Hoogte Model.
- AGIV, 2018b. Agentschap voor Geografische Informatie Vlaanderen: Grootchalig Referentiebestand (GRB).
- AGIV, 2018c. Agentschap voor Geografische Informatie Vlaanderen: Topografische Kaart NGI 1:10000 raster, klassieke reeks. Available at: <http://www.geopunt.be>.
- GROENEWOUDT, B.J., 1994. *Prospectie, waardering en selectie van archeologische vindplaatsen. Proefschrift Universiteit van Amsterdam, Amersfoort (Nederlandse Archeologische Rapporten 17)*.
- REYNS, N. & CLAESSENS, L., 2016. *Archeologienota Epegem (Zemst) Houtemsestraat 26.*, Temse. Available at: <https://id.erfgoed.net/archeologie/archeologienotas/566>.
- RYSSAERT, C. et al., 2007. Searching for the stone Age in the Harbour of Ghent. How to combine test trenching and Stone Age Archaeology. *Notae Praehistorica*, 27, pp.69–74.
- TOL, A.J. et al., 2004. *Prospectief boren; een studie naar de betrouwbaarheid en toepasbaarheid van booronderzoek in de prospectiearcheologie, Amsterdam (RAAP-rapport 1000)*.